正言報

中華民國三十年七月十五日 星期二

INCORPORATED DELAWARE U. S. A.

第二百八十五號
社址上海九江路二八九號
電話九六零八一轉接各部
電報掛號八八六〇號

崑山 白塔港 祖傳

傷科閔貫玉

診所白克路永年里十一號
時間上午十時至下午四時
電話：第36187號

熱不熱？試試看！爆不爆？比比看！

各種交通工具

人力車零件

全國車商 一致歡迎

華威交通材料股份有限公司出品

註冊 華 威 商標

總公司：上海愛多亞路一〇六二至四號 電話：八四四七三 電報掛號八〇六六

製造廠：上海武定路

首創老牌國貨

南陽肥皂

堅固耐用 永久不縮

老垃圾橋支店　八仙橋支店　卡德路支店　海格路支店　事務所

電話 四二九八五　八三五七四　三九四三九　二三二九六　八六三五四

電話購貨

南市支店 方浜路城隍廟東首

海上最高經濟之旅舍

中南飯店

（附設）中南書場

傅彩霞 金翠香 孫翠娥

日夜開演標準平劇

廢棄在華治外法權

中英舉行承諾換文

陪都人士無不引以爲慰

【重慶十四日電】今日午前、英國寇爾大使、至外交部、當與郭泰祺部長舉行英國承諾廢棄其在華「治外法權」之換文、並定即晚公布全文、按郭部長前於過美時、與美國務卿赫爾商定、於中國戰事結束後、美國放棄其在華之「治外法權」、英外次勃特勒、隨在下院宣布、英國決取同樣步驟、今日之舉、乃完成外交上之手續而已、

【重慶十四日電】自美國赫爾國務卿與郭外長換文允於遠東和平恢復後、與中國政府協商取消美國在華領事裁判權及修改不平等條約後、現英國政府亦正式向華表示、願於遠東戰事平定後、協商廢除在華領事裁判權、及交還租界、並修改不平等條約、茲將雙方換文錄後、七月四日、寇爾大使來照譯文、逕啓者、本大使茲奉英國外交部大臣命、特通知貴部長、候遠東之和平恢復時、英國政府願與中國政府商討、取消治外法權、（編者按即係指領事裁判權而言）、交還租界、並根據平等互惠原則、修改條約、相應照請查照爲荷、本大使順向貴部長重表敬意、此致中華民國國民政府外交部部長郭閣下、寇爾、一九四一年七月四日、七月十二日、郭外長復照、逕啓者、准七月四日貴大使照會、略以英國政府擬候遠東和平恢復時、與中國政府商討取消領事裁判權、交還租界、并根據互惠平等原則、修改條約等由、業經閱悉、中國政府對於英國政府此種友誼表示、深爲欣感、相應復請查照爲荷、本部長順向貴大使重表敬意、此致英國駐中華民國特命全權大使寇爾爵士閣下、郭泰祺、一九四一年七月十二日、

【哈瓦斯世界電訊社重慶十四日電】中英換文刻經發表、英使寇爾迄致外交部文、係於本月四日發出、外部覆文則係十二日、英使文中謂「一俟遠東恢復和平、英國政府準備以互惠平等爲基礎、討論取消治外法權、交還租界及修改各種條約」、郭外長復文除引原文外、謂「余謹復閣下、中國政府、對於英國政府方面此項友誼表示、不勝感謝」、全文包含多而較簡短、此乃與美國國務卿赫爾換文不同之點、中國作戰先之以外交上空前的勝利、此間公私人士、無不引以爲慰、

【重慶十二日電】本年五月卅一日華盛頓電、美國務卿赫爾宣布、一俟中國境內和平恢復以後、美國願與中國政府協商取消美在華「治外法權」、六月十一日倫敦電、下院議員詢問英國是否贊助美國此項政策、白特勒答曰、然、英國之政策、仍如去年七月首相所聲明者、當時首相會稱、當遠東和平恢復之時、英政府準備與中國政府談判放棄「治外法權」、並根據互惠平等之基礎、交還租界、修改條約云云、查「治外法權」係「EXTRATERRIARIA LITG」之譯名、中英馬凱條約、中美及中日商約、中文本均用此名詞、即係指領事裁判權「CONSVEA RJURIS DICTION」而言、至民七中瑞條約附件、始改爲領事裁判權之譯名、較切事實、治外法權與領事裁判權之區別、均爲常識所及知、初不待專家之解釋、惟赫爾文件及白特勒聲明中所提及者、以上譯「治外法權」爲宜、蓋中英中美兩約、只見「治外法權」而無領事裁判權之字樣也、前任外交部長王寵惠、亦法學界先進、亦以爲譯「治外法權」爲是云、

日教授鼓勵南進

謂日人宜於熱帶生活

【合衆社東京十四日電】名古屋大學教授久野、頃在現代雜誌著文、謂日本人之體格、遠較白人適宜於熱帶生活、設日本利用此種能力、在熱帶發展、從事白人所不能之努力、則日人必有一燦爛之將來、久野又指陳、白人在熱帶許多地方活動之失敗、謂多數居住熱帶之白人、身體上及精神上、均易趨於疲乏、因而喪失工作之興趣、喪失抵抗疾病之能力、結果其建設能力亦因之大減、久野又稱、渠由試驗結果、均悉日人之汗腺較白人爲多、因是乃認此即日人宜於熱帶生活之徵、又稱誕生於熱帶之日人、其汗腺之數量幾與熱帶土人相同、久野所從事之試驗、多半在菲島之建瓦窩舉行、其地有甚多之日人居住、久野曾將居住該地之第二代日人與菲島土著比較、覺此等日人耐熱之能力、不殊於菲人云、

中英同盟

英否認

【合衆社倫敦十四日電】消息靈通之英國方面本日否認、東京方面之不斷謠言謂、中英盟約已將近締結、上星期間東京方面又將昔時之謠言死灰復燃、謂中英將締結全面之軍事同盟、並謂中國軍隊業已開入緬甸、援助英軍防衛該處、此項消息、初時即曾爲在華之中英官員所正式否認、

美機積極運赴荷印

打擊日本南進野心

菲軍界主張建立强大空軍

以保護美國生存攸關利益

【華盛頓航訊】美國現積極以轟炸機及驅逐機運至荷印、以進一步打擊日本南進之野心、以前向美訂購之飛機、業經迅速完成、至本年七月、美國每月之產量可達二千架、美機積極經太平洋運至遠東、四月份運出者、約值五千七百萬美元、荷外長克列芬斯與殖民長魏爾德近自荷印視察後抵紐約、在本週轉英、據對記者稱、南太平洋各殖民地在美方援助之下、俱能嚴密戒備、並俱有良好之配備、若干評論家認爲日本與荷印商務談判破裂後、日方之不敢對荷印施用武力、此美國援荷之所致也、德艦俾士麥號被擊沉後、若干人士表示、南太平洋之戰略形勢必將改觀、荷印馬來亞及關島、與日本相距三千英里、當能利用長距程之轟炸機和保護本身之安全、而菲律濱軍界人物、亦積極主張建立强大空軍、俾能援助荷印及馬來亞、以保護美國生存攸關之利益、（六月二十二日）

【路透社仰光十四日電】緬甸總督史密斯赴緬甸各處視察歸來在此廣播、謂緬甸與其人民現有準備、渠對於防務演習之結果、殊爲滿意云、

法國國慶

渝法僑舉行彌撒

爲陣亡將士致哀

【重慶十四日電】十四日爲法國國慶日、駐華法大使館接法政府訓令、本年國慶、不舉行儀式、僅由大使館職員領導全體留渝法僑、在仁愛堂舉行彌撒、爲陣亡將士致哀、又中國駐法大使魏道明、十三日離渝赴港等往任所、法大使館參事彭固爾、曾前往機場送行云、

【路透社新加坡十四日電】特戈爾將軍遠東代表巴倫今日舉行招待會慶祝法國國慶節時宣稱、七月十四日久爲自由紀念節、故自由法人今仍紀念之、不以此爲哀悼日、一九一四年至一八年陣亡將士之犧牲、吾人深爲感動、故今日繼續奮鬥、俾先烈之犧牲、不致擲諸虛牝、吾人知彼等必能復興、而希望至一九四二年、法國人氏能再以自由人民舉行慶祝、彼等皆知唯藉不列顛帝國協約國與自由法國之勝利乃能獲得解放云云、當時新加坡總督與遠東英軍總司令樸芳爵士均與會、巴倫昨日語客、謂大批自由法國之志願兵已抵新加坡、將於訓練後運往中東服役、並謂敵方雖盡力阻撓、而遠東法人之附從特戈爾將軍者、已日見其盛云、

松岡稱病

【哈瓦斯世界電訊社東京十三日電】頃悉松岡外相、政躬違和、昨日體溫高至三十九度、惟仍於昨日午後四時、在私邸接見德聯駐日大使史美太爾、談話一時半之久、

今日提要

- 國內　中英在陪都舉行英承諾廢棄在華治外法權換文　粵東海岸日軍全肅清　贛北華軍連克塘坪等據點
- 國際　蘇竭力抵抗德軍進攻　蘇克復西部兩城　邱吉爾發表廣播　大轟炸德國
- 上海　某方企圖攫奪申新紗廠美兵駐廠保護　法僑民沉默紀念民主節

去年今日

- 國內　英限制滇緬路府運道方提嚴重抗議
- 國際　英倫海峽發生劇烈空戰
- 上海　日[illegible]軍事[illegible]封鎖浙閩沿海

美新

審鑑路線品廠

營業項目

婦女首飾　摩登髮夾　美術插梳　化學手鐲　時裝鈕扣　水銀籌碼　玩具用品

華生電扇

學校軍訓嚴格施行 國民兵團切實編訓

白崇禧昨在中樞紀念週報告

白崇禧

【重慶十四日電】中樞聯合紀念週十四日晨循例舉行、林主席領導行禮後、白委員健生報告最近軍訓部及校閱委員會工作概況、氏首先詳述軍訓部年來對於部隊目兵訓練、學校軍事教育、及社會國民兵團組訓情形、次說明校閱委員會自成立來、一二三期派員校閱視察全國海陸空軍部隊、第四期校閱團、即將出發、又八月間將首次派員視察全國軍事教育、此外氏對今後各級學校、軍事教育訓練管理、甚爲重視、謂已商承陳教長同意、決予嚴格施行、而國民兵團之編訓、尤須普遍切實、俾養成大量優秀軍官與士兵、使軍民合一云、

日仍採取觀望態度 蘇如失敗日必北進

日海軍已作準備躍躍欲試 對美援蘇聯表示嚴重注意

【合衆社東京十四日電】日本報紙對德蘇戰爭、目前仍取客觀地位、但有人相信、如蘇聯崩潰、則日本將被迫北進、日本海軍發言人米田警告戰爭不應波及太平洋、謂美國已增強其海軍及空軍根據地、而澳洲、荷印、紐西蘭、菲律濱、均置集於美國旗幟之下、其對象祗有日本、美國之助蘇、應受日本之嚴重注意、美國已在大西洋取得重要之援英根據地、是否將重演故技擴充至援蘇、實無人能預料之、如果海參崴採取「反日」行動、則日本將生新危機、日本人民可得保證、日海軍已準備應付任何危機、海軍之實力不應視數量而定、而應視品質而定、以前日海軍曾殲滅大量之俄海軍、在無論何種海戰中、日本海軍必能保持其傳統性質、獲勝以歸云、

【合衆社東京十四日電】都新聞本日評論稱、英蘇互相盟約、僅可供作宣傳之用、因其締約國皆實係無能彼此相助也、締約之兩國、實際上皆賴美國援助、但此種努力、猶如「被溺之人握住一根草」、因預期自美國所獲得之援助根據、其現時已給與英國之援助、將不能有效、美國現時之輿論尚未一致、此亦足以減少援助、該報引證法國之事例、謂各國同意未經他國之允許、不單獨媾和一款、實屬可笑、

【合衆社東京十四日電】德蘇開戰以來、日本當道及報紙雖均警告全國將有空前大危機、而日本民衆現時仍安居於戰時之生活日民衆亦深切關心德蘇戰爭之結局、祗因日警察取締報紙討論政府政策及禁止謠言甚嚴、故日人不易斷定前途果將如何、近衞上星期廣播時、稱日人頗有怨對現時之困苦艱時生活者、觀察家均報告、今年經濟壓迫較去年爲優、所畏者、僅生活限制較去歲爲嚴緊耳、去年旱災之烈、爲向來所未有、致水、冰、食物、電氣、工廠工作等之消費、均遭限制、冷氣不得開用、電梯停駛、今歲此種限制已寬弛、惟食物現仍在限制中、管理頗不完善、品質亦不如前、娛樂業之營業大增、最缺乏之貨物、爲麵包、牛油、酒、烟等類、傭役極難促、因其工資不如他處之高、日本主要難題、在於交通運輸、各火車無不擁擠過滿、出租汽車則不能購得汽油、日本報紙及政府官員、均警告人民、前途當須歷更艱苦之生活、政府之禁止人民妄測政府國策目的、在使人民肯從此事、似可辦到、

參政會議 九月一日舉行

【重慶通訊】國民參政會全體大會、現定九月一日在重慶舉行、該會秘書處、業經通知留港及海外各參政員依時出席會議、留港國民參政員王雲五、王曉籟、成舍我等多人、均準備在短期內赴渝出席、僑星參政員胡兆祥日前已由星飛抵港轉渝、聞此次國參大會討論重要議案甚多、國民關切之國民大會召開日期、亦將由此次大會決定云、

英蘇締結協定 陪都一致表歡迎

認爲實際係軍事同盟 反侵略陣綫益具體化

【哈瓦斯世界電訊社重慶十四日電】英蘇兩國前晚簽訂對德一致行動協定、此間一致予以熱烈歡迎、政界人士認爲此項協定、既規定雙方在對德戰事中、須互相援助、並不得單獨媾和、則實際上卽係一個德軍事同盟、而其更重要之意義、則爲前此若干人士、對於英蘇關係不無猜疑、今後已可釋然、而美國之援蘇、從此亦必更爲積極、中英美原已協力抵抗侵略、今蘇聯與英成立協定、是中英美蘇四國之聯合反侵略陣線、已益形具體化、此則深符中國朝望云

轉世班禪 訪得九人 將抽籤作決

【合衆社重慶十四日電】中央社訊、轉世之班禪喇嘛、經在西康青海及西藏三處訪得者、至少有九人、中國政府將以抽簽方法、選定誰爲正式班禪、

福克斯陳光甫 先後抵港 將商安定金融對策

【哈瓦斯世界電訊社重慶十四日電】港訊、平準基金保管會華委陳光甫、貝松蓀、考察濱桂粵經濟狀況後抵港、美委福克斯、亦已由滬抵港、日內卽將與英委羅傑士、會商黑市匯率取締投機及防止套匯等問題、以定金融對策、

秦德純廣播 蘆溝橋事變

【路透社重慶十四日電】蘆溝橋事變時任北平市長之秦德純、頃在此間發表特別播音、詳述事變發生時之確實經過情形、

馬來亞華僑十五萬 向委座致敬

誓繼續擁護政府領袖 築起海外的抗口長城

【哈瓦斯世界電訊社重慶十三日電】馬來亞十五萬華僑簽名向蔣委員長致敬書內容、爲「我們海外的中華國民誓當繼續擁護政府、擁護領袖、矢忠矢勤、出錢出力、築起海外的抗口長城、爲鈞座及全國作戰軍民作有力的後盾」、此外信中又申述華僑之信心及決心、爲(一)中國一定要在蔣委員長領導下抗建到底、(二)中國一定要實行三民主義、民主政治、(三)四萬五千萬人一定要團結、不可分裂、按馬來亞華僑、今作此堅決鮮明表示、尤以素稱被包圍之陳嘉庚、首先簽名、故此間對此書特爲重視、

縣長模範 晉介休縣境淪陷 縣長仍力行政令

【興集十三日電】介休縣境全屬淪陷區域、又有汾河、同蒲路、汾河文峪河之阻隔、交通不便、推行政令、頗感困難、該縣縣長張懋卿、不避艱險、親赴汾東開展工作、以是一年徵糧計劃、均能按期完成、晉省府特傳令嘉獎、並通令各縣長一律倣效、

粵東海岸一帶日軍 均經華軍全部肅清

贛北華軍連克塘坪等據點

【重慶十四日電】軍息、(一)粵東華軍、於十一日晚將黃岡城攻克後、繼續向海岸掃蕩、殘日紛紛逃登日艦、迄十二日晚黃岡城及錢東一帶海岸、已無日蹤、是役計共斃傷日五百餘、(二)犯浦安日軍、自十一日午被華軍擊敗後、華軍乘勝連克塘坪湃石下佘等據點、殘日由原路敗退、華軍已恢復原態勢、(三)鄂南華軍某部、於六日晨襲擊崇陽西南蛾眉嶺東端之日軍、頗有斬獲、同時另一部華軍將大沙坪北荻洲販桂口市間交通澈底破壞、日損失甚重、(四)張芳大道張店地區口村八歧村等地日軍、於七日晚會犯大郎廟、八日晨續向塔子山進犯、經華軍迎擊、激戰至午、斃日軍不下百餘名、(五)巢縣附近日軍一部、於八日進犯含山縣北之昭關、經華軍阻擊、斃傷日頗衆、

【昭關十三日電】澄海軍、十日晨反攻東隴、樟林、日軍渡河向澄城敗退、

【常德十三日電】鄂境北岸華軍、日前向螺出(白螺草附近)之日軍攻擊、與日軍激戰數小時、日軍敗退、華軍仍攻該地中、

【興集十二日電】七日晨黑龍關日軍一部、西犯化樂鎭、經華軍迎擊、日軍敗退、

粵節儲額 已達三千萬

【韶關十三日電】粵二期(卽五六月份)節儲數額、計共儲五百四十三萬六千二百九十三元四角二分、連前數達三千一百二十萬零一千六百二十三元零三分、現仍擴大勸儲、及催關係各銀行速報儲額、以爭取最高紀錄、

粵籌設紡織工廠

【韶關十三日電】粵省爲增強戰時生產、近積極於某地籌設紡紗織布麵粉工廠、經成立籌備處、委曾之銓爲主任、張淑如張志方任工程師、資金定爲百七十萬元

救國公債 八月起還本

已經國防最高會議核定

【哈瓦斯世界電訊社重慶十四日電】中國政府於作戰初起時、所發行五萬萬元救國公債、已經國防最高會議核定、自本年八月起開始還本、分卅年償清、據財部計算、國庫共須支出本息九萬萬六千七百六十萬元、又廿七年賑濟公債因發行較遲、本月起方開始付第一期息票、

美醫藥品百萬元 將趕速運華

由駛華第一艘貨船載來

【路透社華盛頓十四日電】美紅會昨夜宣布、由輸華公路前往重慶沿途觀察之代表來電報告、需要醫藥品甚亟、故紅會將以價值美金一百萬元之醫藥供應品趕速裝往中國、以應急需、按美紅會會長台維斯稱、此項供應品、將由駛離太平洋口岸之第一艘貨船運出云、査美國醫藥品之已運往中國者、共值逾三百五十萬元、

渝學業輔導所 代各校招生

【重慶十四日電】重慶青年升學就業輔導所、爲便利在渝青年升學起見、特代各校辦理招考事宜、近已接受國立中正醫學院、四川省立教育學院、四川省立法律商業職校、國立劇術教育專校、私立南開中學、國立同濟大學、國立中央技藝專校、國立重慶師範、四川省立重慶中學、私立衆善中學、國立戲劇專校、三民主義青年團幹部訓練班等十餘院校委託、際籌開始代辦報名、選定試場、印製試卷、檢查體格、監視考試等事宜、對考生食宿問題、顧慮周至、作頻爲忙碌云、

甘霖普降 各地米價猛跌

贛省新運委會發起 協助農民割禾運動

【路透社重慶十四日電】以往數日頻降甘霖、自由中國之糧食狀況、爲之完全改觀、據農業專家估計、如一星期後續降甘霖、則川省本年秋收、可達常歲百分之七十、成都米價已跌二十元、皖省米價今已落至每石二十五元、川省當局現正調驗田契、以期重估田價、而以現糧代田賦、自八月一日開始、

【西安十三日電】自十日起至十三日止、四日來大雨沛降、普及豫陝甘三省、據測候所統計、四日來本市雨量爲四二·七公厘、可濕透土壤六英寸、

【泰和十四日電】贛省新運會特訂定協助農民割禾運動辦法、規定八月一日起至七日止、爲割禾運動週、通函各縣、切實遵照、發動黨政軍警學生一律參加、

重慶衛戍司令部 將設一特別科 防遏官員非法行動

【路透社重慶十四日電】據掃蕩報載稱、重慶防軍司令部將設一特別科、專事遏止政府官員之腐敗與非法活動、此議已由軍委會核同、將於本月內開始辦公、

社論 凍結日本資金

平準基金委會美籍委員福克斯來滬調查研究之後，卽決定維持上海外匯之黑市。其辦法較過去爲如何，現尚未悉，然徵諸中英平準基金之結果，反便利日本之套匯，則今次之籌劃，自爲一般所關心者。

美國貸予平準基金之目的，原爲支持中國之經濟，俾能長期作戰。若使援華之基金，未爲中國所受用，而一轉移間，即落於日本之手，則亦何爲而多此一舉。故一般人士，同時即注目於美國凍結軸心國資金，必推及日本之問題，蓋此爲釜底抽薪之根本辦法也。

日本侵華四年有餘，若據其原有之脆弱經濟基礎，早應崩潰，然迄今尚能支持戰事，甚至企圖南進或北進者，美國自應負大部份之責任也。過去美國以軍火資日，使正義之國策，蒙受玷污。而今日對日仍存懷柔之意，凍結軸心資金，竟將日本除外，商約雖廢止，而貿易依然照常，若干軍用品雖禁運，而油鐵依然出口，凡此種種，足以抵銷保衛民治及援助中國之力量，不待煩言矣。

日本强佔中國之土地以後，即採取『以戰養戰』『以華制華』之政策，在各淪陷區域中，出其全力，搜括掠奪一切物產資源，無所不用其極，一方面藉以供養在華之軍隊，一方面則藉以換取美國之外匯。輾轉往復，而日本之需要，得敷應付矣。中國各淪陷區所受之剝削，其程度之深刻嚴重，隨時日而俱增，不但目前一切基礎機構悉遭毀壞，且使事平之後，非有長時期之經營，絕難恢復元氣。而各自由區因受日本封鎖海岸及交通路線之障礙，物資供求，失其調劑，生活指數，亦與日俱增，尤以衣食日用品價格之飛騰，使政府支出，人民生計，受甚大之影響，固不僅幣值下降之現象而已也。中國政府在戰時穩定財政，可謂竭盡所能，然而不免此困難者，中國固尚有不少應該努力改進之處，爲中國所不能辭其責任者，而美國洞開對日經濟之門，容許日本在中國作有系統之掠奪，以支持其侵略，所謂帮兇及賺血錢之嫌疑，自亦未嘗有完全之洗滌也。

援華制日，必須同時並進，方不致自相抵銷。美國正在以種種力量，助成中國爭取勝利，此固中國所感謝不置者。惟美國最有力之舉措，卽爲經濟制日，而制日之最根本者，厥惟凍結其資金。果能如此，則日本對外貿易自然斷絕，其在中國淪陷區之搜括，亦將失其主要作用，至於套取中國外匯問題，亦自然解決。其有助於中國經濟之鞏固，及促成日本之提早放下侵略屠刀，盡人所知也。

就目前情形而論，美國仍圖避免刺激日本，處處審愼其表示。設非日本在太平洋再有更進一步之暴行，美國未必願出此最有力之一舉。同時，外傳美元將貶值，以提高中國法幣價值之說，當亦非最短期間所能實現，因此措施須待凍結日本資金之後，乃理所必然者。

平準基金委會之職權，雖僅止於平衡放棄法定匯率後之匯市，然美國既重視中國經濟之維持，則必須有根本之辦法，以支持中國更久之戰事。勿謂日本暫時之不敢妄動，而遂存不必運施經營武器之壓力，即可促使日本就範之錯覺也。

中英庚款 十年來管理概況 (五)

朱家驊

第二，對「人」的補助。當作戰開始之時，全國教育界發生一種普遍失業的現象，北方各大學教授，既因學校停辦，以致生活困難，而各處私學人員也多因機關緊縮而被疏散，至於大學新畢業青年，在這種情勢之下，當然更難找尋工作了。從學術的立場看來，這是一個極嚴重極迫切的問題，本會爲適應當前需要起見，就辦理三件事情：一在內地各大學設講座數十席，容納北方一部份教授，這固爲各教授本身生活着想，但同時也爲補助內地大學着想，使內地各校能趁此以充實幹部教授；二是協助科學工作人員；三是設置科學研究助理，前者是補助一般原有工作而被疏散的人員，後者是補助大學新畢業而有志科學工作的一般青年。現在這件事情，還在繼續辦理，統計有講座三十餘，科學工作人員一百餘，研究助理七十餘。我們的目的是要使這些受補助人能夠安心教授，安心研究，造成學術界安定的環境。現在辦理此事，雖然是爲適應作戰需要，但實際上在作戰之前早曾計劃及此，將來就是作戰完了，還是要繼續來辦，我們是要把有科學成就或有成就希望的一類人，都給以相當長久或者竟是終身的補助，使他們一心一意，無憂無慮。終身爲學術而努力，補助於全國學術的發展。

第三，自辦事業。作戰以後，本會自己辦了幾個事業，在遵義設了一個中國蠶業研究所，在北碚設了一個中國地理研究所。蠶桑研究所從前浙江省政府雖曾辦過，但成立不久，因戰事停辦，四川貴州兩省本是西部蠶絲事業要區域，我們想趁作戰期間，爲西部蠶桑事業作一個學術上的研究，以助其將來的發展。至於地理研究所本來中央研究院也有籌設之意，因爲經費關係，迄未實現，但本會對於地理和大地測量兩種學問，積極提倡，所以無論如何，要把牠設所研究，現在大地測量學和另外的海洋學，都暫在所內附設一組，將來還想把牠們擴充組織，單獨設所。此外，在蘭州設有甘肅科學教育館，在肅州設有河西中學，在西寧設有湟川中學，在安順設有黔江中學。又在西康巴安和雲南南嶠，也擬各設一校，現均在籌備之中。就近年收入論，雖已非昔比，然這些事業本來是我們預定計劃，而目前政府亦正積極推進西部和西南西北的建設，所以不計困難，竭力趕辦。前年並曾派遣一個川康科學考察團，對四川的西部北部和西康的東部中部，作過詳細的科學考察。

總之十年來本會的工作，無論生產事業方面，文化事業方面，都是遵照中央政策來辦，處處顧到國家需要，集中力量，選定最緊急的幾種，一分一文切實而有效的用於建設國家和復興民族的事業上面。本會內部的事務處理，也統照政府法令辦理，所管款項，除極少數零星用款外，一切會計賬目，均聘有中英會計師按期分別審查，每日照一般行政的手續，隨時呈請行政院轉送審計部核銷，這一點也得向各位附帶報告的，今天承各位光臨，希望對本會過去工作能給予切實指正，使我們以後得以隨時改善，而於國家民族前途可有更多的貢獻。（完）

中和堂參藥號

聘請名醫 常年施診 貧病給藥

科目
內科：劉康顯
婦科：韓哲仙
外科：成企賢
幼科：宋一清
針科：朱培德

特設
接方送藥部
代客煎藥
請撥電話八〇八三一

夏令需要名貴痧藥
辟瘟丹　諸葛行軍散
八寶紅靈丹　蟾酥痧氣丸
純陽正氣丸　藿香正氣丸
小兒預防暑毒要藥

地址
法租界北
褚家橋愛
來格路中

成都路威海衛路口
陶園
中西美點·出爐麵包
早午粥品·雲吞麵食
老牌香腸·著名燒味
各式冷飲·承接茶會
電話購貨·隨接隨送 三七九二四

欲明天下事，請讀 今日出版
國際間 半月刊
每期零售五角
預定全年十元
各報攤均代售

第四卷第一期要目
德蘇戰爭怎樣發生……佐嵐譯
德蘇戰爭的揭幕……芙生譯
德蘇的資源爭奪戰……蕭隆譯
瑞典與此次歐戰……方龍生譯
佛朗哥與軸心國……瀟吟秋譯
希特勒語錄……傅東華譯
美國參戰了嗎？……伊琳譯
向民主國家進一言……俞允詠譯
老夫少妻的戀愛……趙景深譯
林語堂訪問記……吳鐵聲譯
談門……錢歌川譯

總經售：福煦路六八三弄七十號大興公司

德軍繼續進攻 蘇竭力抵抗中

蘇軍克復西部兩要城 德方獲勝說未能證實

【路透社倫敦十四日電】德方所傳東線勝利之消息、此間雖未能予以證實、但信德人或稍有進展、納粹最危險之威脅、似在對列寧格拉之進攻、惟傳蘇軍現正從事調整其在比薩拉比亞之陣線、據昨晚莫斯科之公報、與德軍所傳大獲勝利之說、殊相矛盾、因其謂前線兩軍之地位、並無多大變化也、

【塔斯社莫斯科十四日電】十三日巴斯柯夫、維第比斯克及諾伏格拉（伏合斯克方面發生猛烈主要戰爭、詳情如下、（一）在西北方面、敵大隊坦克及機械部隊企圖展開攻勢、但因吾軍英勇抗戰、敵在各處均遭阻遏、在若干處敵被迫退回、受創極重、（二）西部吾軍克復森利平及羅加赤夫兩城、其他各地、累日有激戰、（三）西南方面、吾軍繼續抵抗敵機械部隊、阻其東進、在激烈戰事中、吾猛烈炮火已予敵以重創、其他方面無重要戰事、十二日吾空軍擊落敵機一百三十一架、

【塔斯社莫斯科十四日電】蘇聯情報局發表十三日戰報稱、在過去一晚中前線並無重要戰事、十二日午後西南部吾軍殲滅敵摩托化一聯隊、晚間吾空軍猛炸敵機械部隊、機場、軍事目標及衢西、普魯斯帶等地、

【海通社柏林十四日電】據昨夜此間接到報告、德坦克軍隊突破史丹林防線之後、業已深入腹地二十五公里、大出蘇坦克軍師意料之外

【海通社柏林十四日電】蘇坦克車被毀或被獲者共一六五輛、

【海通社柏林十四日電】據此間昨夜接到前線報告、東線德軍有數點業已侵入史丹林防線一百公里、該防線有數段深至五十公里、但德軍仍突破之、據當局稱、東線戰事現已急轉直下、第四期即決勝之時期、現已開始、

【海通社柏林十四日電】據戰地記者喀爾格由前線報告稱、七月十一星期五晨四時半、爲德軍向史丹林防線之中段進行大規模攻擊之始、其目標爲尼特河之對岸、余乘偵察機一架、在河上盤旋、蘇方之炮壘均瞭然可見、敵方寂然無聲、在頃刻間、德轟炸機向西突入、左右低飛轟炸、驅逐機毀滅機分批川流不息攻擊、德機蔽天、大火及濃烟由地面直沖、如雨後春筍、其次德軍之各種口徑大炮、向敵方陣地作無情之轟擊、彈如雨下、烟霧飛騰、吾人之任務業已完成、敵方之砲位軍隊均已斉明、第二次飛相時、遇蘇機三架、吾機槍即向其開射、但以寡不敵衆、乃以最高速度渡河回防、下瞰時、見德軍大隊已分別渡河、德軍逐步向東推進、莫斯科即吾人之目的地也、

蘇評三週來戰績 德閃戰全歸失敗

【路透社倫敦十四日電】莫斯科電台評述過去三週來之戰事云、此時期之戰況、已表示希特勒閃戰術斷然失敗、德軍之精銳數師已被蘇軍所殲滅、在此時期中德軍死傷及被俘之總數、估計不下百萬人、吾軍之死傷及失蹤總額、尚不超過二十五萬人、據最詳盡之統計、蘇機共擊燬德機二千三百架以上、現仍繼續從事對於敵機、摩托與機械化部隊、機場、及其他軍事目標、作有系統之轟炸、德軍坦克車之損失逾三千輛、吾方共損失飛機一千九百架、及坦克車二千二百輛、該電台又稱、德軍最高統率部已將法境佔領區、德瑞邊境、及其他地方之軍隊、徵調一空、填防者盡屬老弱殘兵、德軍傷亡之重大、於此可見一斑、

【路透社倫敦十四日電】莫斯科無線電台播音員阿佛林昨夜廣播稱、德軍無敵之說、實屬荒誕之談、紅軍將有以破之、希特勒在目前戰爭中、唯賴人數之衆與技術之優、始克得利、並無必勝之理、希特勒對蘇作戰、固已設法取得某種便利、但對共軍隊、估計錯誤、諺云、「天將毀斯人也、必先驅之瘋狂、」今希特勒及其左右、已喪盡人類理智云、

【路透社倫敦十四日電】柏林無線電台昨日廣播、以史丹林陣綫之被衝破、擬諸促使法國崩潰的魏剛陣線之突破、據稱魏剛陣線既被突破、法國之抵抗、遂被完全擊潰、北崩潰乃不可免、歷史豈不應重演於東歐戰事乎、民衆不難明瞭德軍對蘇勝利之重大意義、故宜將此比諸去歲之對法戰事、史丹林陣線在若干地點深度似達三十二哩、德軍衝破此線、已獲決定戰局之轉捩點、而對布爾希維克主義作戰之勝利、可操左券云、

英首相邱吉爾演說 對德擴大轟炸範圍

警告英人必須準備德方進攻 謂隨時有轉入另一戰爭可能

【路透社倫敦十四日電】首相邱吉爾、今晨在海特公園、檢查平民防務工作人員六千人後、即赴倫敦市議會午宴、當席發表演說、對於英國平民防務工作人員不倦及英勇之努力、表示欽佩、並謂吾人目前轟炸敵人之猛烈、已超過敵人轟炸英境之任何時期、但此僅屬開端、吾人將繼續擴大範圍、至打倒此可怖之暴虐而已、倫敦居民在大轟炸中所表示之勇敢精神、不但使英國安度危機、且使各國對英國有深刻之印象、並在美國獲得數千萬之友人、余敢斷言美國對英援助之大量增加、大部份係受倫敦及各地居民忍受敵方轟炸之精神所感動、爾等現正經過一長期艱苦之戰事、或隨時有轉入另一戰爭之可能、目前固在停頓之中、但吾人必須準備不久敵人將賡續進攻吾人云、

傳希特勒與戈林 對攻蘇發生齟齬

戈林不願發動新戰事 希特勒罵戈林是懦夫

【路透社倫敦十四日電】莫斯科無線電台昨夜廣播、希特勒與其空軍部長戈林上將、在對蘇進攻以前、曾大相齟齬之消息、該電台報告員稱、閱諸瑞典可靠方面、戈林以德國空軍在西歐巴爾幹克里特島迭遭損失後、不宜再從事新戰爭爲言、而不允負攻蘇之責任、但希特勒斥以懦夫、並聲明親自指揮空軍、今德國報紙未載有戈林之名、可見上述消息之可恃、並聞秘密警長希姆勒主張將戈林囚於收容所內云、

【國際社倫敦十四日電】據今日倫敦每日鏡報所載雪梨消息、據謂戈林最近曾大購鑽石、戈林此舉、或係以極易運輸之財物、「準備逃亡」云、

西志願兵首批起程

孫納發表反蘇言論

【哈瓦斯世界電訊社瑪德里十四日電】「西班牙」師所屬第一營、係以協助德軍與紅軍作戰之志願兵編成、已于今晨乘火車離此、外長孫納、陸長伐瑞拉、均在車站歡送、並各發表簡短演說、攻訐布爾希維克主義、謂西班牙正與德國熱誠協力奮鬥、以冀根除「毀滅世界」之共產主義云、

英蘇成立協定 國際局勢改觀

反侵略國家堅强合作 希特勒必將兩面受敵

蘇副外委長羅柴夫斯基談話

【塔斯社莫斯科十四日電】蘇聯情報局副局長及蘇聯人民外委會副委長羅柴夫斯基、在今日招待外籍記者時、對蘇英聯合行動協定發表談話如下、「今日下午三時蘇英兩國締結對德聯合行動協定、該協定規定簽約國不得單獨與德締結和約、該協定確係歷史性之文件、已根本改變國際形勢、希特勒常謂彼將聯合並領導歐洲各國對蘇作戰、誠如一般所料、希特勒已完全失敗、就組織所謂「歐洲同盟」而言、彼亦未能成功、若干被迫與德聯盟之國家、實係德之附庸、彼等已失去一切權利、在另一方面、蘇英所締結之協定、已證明若干強國確已成立堅強之聯盟、互相援助、以期擊潰希特勒、德國參加此項聯盟者、爲獲得世界最大工業國家美國援助之英國、由是觀之、德及其附庸、已由眞正酷愛自由之各國聯盟予以反抗、關於兩面作戰之危險、德政治家非不知之、目前德在兩面作戰實係希特勒及其黨徒之錯誤所致之希特勒黨徒以爲即使德國攻蘇、蘇聯亦不致與英聯合、目前德法西斯各個擊破歐洲國家之計劃、顯已失敗、自今而後、希特勒黨徒必將兩面或多方面受敵矣、十二日締結之蘇英協定、非特係以武裝爭取蘇英及全歐自由獨立之行動、且已予希特勒統治歐洲及全球之迷夢以粉碎性及最重要之打擊、」旋日本記者詢蘇英協定對日本之影響、羅氏答稱、「蘇英協定並不影響該兩國對第三國之條約及諾言、易言之、蘇日關係並無變更、且由一九四一年四月十三日所簽訂之中立協定予以調整、」

史丹林等參加簽約

【路透社倫敦十四日電】莫斯科無線電台昨夜廣播稱、「法西斯主義、迅將感覺蘇聯與英國所構成之力量、而兩大民族之聯合行動、將終止希特勒黨之卑污罪行」、此語乃蘇聯工人聞英蘇訂約後之一般態度、蘇境各工廠工人皆集會、舉行討論與演說、而各地聞英蘇訂約之宣布、咸抱熱烈情緒、英蘇訂約時、史丹林亦在場、英國駐蘇大使克里浦斯、英國駐蘇軍事使命團首腦麥克法蘭中將、暨該使命團與英大使館要員、皆於星期六午後五時許、赴蘇聯外委長莫洛托夫辦公處、晤史丹林、莫洛托夫、維許尼斯基、（副外委長）夏波斯尼柯夫上將、（副國防委長）與蘇布華夫（外部秘書長）等、簽約時攝影既畢、乃進香檳、雙方交談殊洽、史丹林亦與麥克法蘭等數英人談話一小時後禮畢、

英蘇同時簽訂附約

【塔斯社莫斯科十四日電】最近數日史丹林及莫洛托夫與英大使克里浦斯談判結果、蘇英已締結兩國對德作戰聯合行動之協定及附約、該項協定及附約內容如下、蘇聯政府及英政府締結本協定並聲明如左、（一）兩國政府互相保證、在目前對希特勒德國作戰中、彼此互作援助及各種援濟、（二）兩國政府保證在目前戰爭期內、除互相同意外、不得談判或締結休戰協定及和約、本協定俄英文兩份、具同等效力日期爲一九四一年七月十二日、地點莫斯科、簽字代表蘇聯方面爲人民委會副委長及人民外委會委長莫洛托夫、英方爲全權大使克里浦斯、至於附約亦於同日由莫克兩氏簽署、簽約國雙方在締結上項協定後、同意該協定簽署後即發生效力、無庸經過批准手續、

美參議員表示歡迎

【合衆社華盛頓十四日電】合衆社所訪問之重要參議員方面宣稱、英蘇公約乃對希特勒作戰之合理發展、大多數參議員皆以爲該公約將不致影響美國對於戰事之態度、有人對於該約之提及希特勒之德國、認爲重要、彼等解釋此舉乃欲增強及鼓勵德國內之反希特勒勢力、國務院對於該約及蘇聯官方發言人所謂該盟約實使美國成爲蘇聯對德國作戰之同伴一語、皆拒絕評論、參院外交委員會主席喬治宣稱、該約乃對共同敵人作戰之當然結果、渠拒絕詳細評論蘇聯方面所發關於美國之同伴地位之文告、衆院外交委員會主席勃魯姆宣稱、「該約絕與美國無涉」、渠謂蘇聯發言人之所言、乃係「個人之聲述」其他參議員、即謂該約極爲合宜、並謂美國人皆歡迎英蘇間之密切合作云、

蘇波當局亦將訂約

【合衆社倫敦十四日電】外交及政治人士頃表示遷倫之波蘭政府、或將在以後數日內、與蘇聯締結一與英蘇協定相同之協定、除規定加強抵抗德國之合作外、並涉及一在戰後或將成爲一嚴重問題之事、即關於波蘭之現狀、聞此間波蘭領袖、最近在英國主持之下、已與蘇駐英大使邁斯基開始談判、談判之進行、聞頗爲迅速滿意、因蘇聯既接受此項計劃、而波蘭亦願冒險應付現時之局勢、且彼此均已與英美政府成立外交接觸、

蘇聯報紙評論一斑

【塔斯社莫斯科十四日電】蘇聯眞理報評云、「蘇英所締結之對德聯合行動協定、在歷史上均爲極重要之文件、此種協定之締結、顯示各民族向撕毀和約法西斯強盜之鬥爭、已進入新階段、事實上、希特勒之反蘇「聯合陣線」計劃已完全失敗、渠之行動已促成蘇英偉大力量之結合、希特勒已估計錯誤矣、彼之各個擊破法亦已失敗矣、目前彼已多方面受敵、將使希特勒及希特勒主義趨於崩潰、事實上、希特勒之計劃已接連遭遇失敗、彼既未能在英格蘭戰爭後得勝利、其軍事地位亦已因美國佔冰島而更爲減弱、在對蘇戰爭中、希特勒更已失去其最精銳之部隊、與之擁護、英國人民對納粹盜黨作戰久矣、英蘇協定必予彼等以更大之鼓勵、在另一方面、蘇英協定既爲對希特勒盜黨之最大打擊、必引起彼等之憤怒、希特勒在失望之餘、必以全力作新的進攻、未來之戰爭必極兇惡困難、雖然、勝利必屬蘇聯及爲自由獨立而戰之聯合陣綫、

柏林當局故作諷刺

【海通社柏林十四日電】據德負責當局昨夜指稱、英蘇成立之互助協定、欲以擊敗國社主義之德國、柏方面、毫不爲異、因此項協定、對於戰事之發展、無甚大影響、倘欲跌倒之二人、至最後之時、互相懷抱、亦不能阻止其不跌倒、該協定之要點、即爲英方政閥與共產主義公然反抗歐洲之趨勢、但該協定決不能改變業已進行之路線、最終之目的、即財閥與共產主義之殲滅是也、

英相電特戈爾 祝法國慶紀念

謂法蘭西國魂永不滅亡 協約國當局亦紛電祝賀

【路透社倫敦十四日電】今日爲法國革命紀念日、首相邱吉爾特致電自由法軍領袖特戈爾將軍、及其「英勇之同袍」、略謂法蘭西之國魂永不滅亡、法國人民之精神必將重振、余今敬告一切眞正之法蘭西男女人民、英國及其帝國無論如何將與之勝利之大道邁進、吾人今得目擊英法解放叙利亞、使其脫離納粹之控制、實爲此紀念日將恢復其原來光榮之佳兆云、

【路透社倫敦十四日電】今日爲法國民主紀念日、協約國代表紛紛致電自由法國報紙「法蘭西報」、表示愛護法國及信任法國偉大必獲解放之意、致電者計有英外相艾登、特戈爾將軍、波蘭總理西柯斯基、捷克總統貝奈斯、比相比埃洛、荷相蓋白蘭第與挪外相李氏、

保國人民親蘇 當局極恐慌

拘禁同情蘇聯之軍官 保軍已完成部份動員

【路透社安加拉十四日電】聞保加利亞已完成共部份之動員、據由保加利亞抵此之旅客談稱、彼等在邊境未見有重兵集中、惟沿普洛夫狄夫至史維林格拉一帶、則會見許多大規模之營壘、蓋由該處軍隊得與需要之時調往全國各地也、就目前之情形而觀、保政府因人民有親蘇情緒、極爲恐慌、尤其爲伐爾那及波爾加斯兩港、共黨頗形活動、許多同情蘇聯之軍官、現已拘禁於集中營內、德文路標仍隨處可見、保國之內部局勢、或可爲其一部份動員之說明、因保加利亞如對蘇作戰、則保國將分裂爲二、而欲由土耳其攫取色雷斯、亦不啻自殺之行爲也、

德傳蘇聯準備遷都

謂英美兩使節已遷離莫斯科

【哈瓦斯世界電訊社柏林十三日電】此間廣播電台頃發出土耳其國京城消息稱、蘇聯政府業已通知各國使節、謂擬于短時期內遷都、要求各國使節、亦準備遷移、美國駐蘇聯大使館所有人員、已于昨夜離開莫斯科、英國外交人員、亦已他去、又悉英蘇兩國關于作戰方式之談判、將在高爾基城、（即尼治諾佛哥羅城）繼續進行云、

沉寂空氣籠罩叙利亞

貝魯特城燈光大明 協約軍仍在戒備中

【路透社倫敦十四日電】路透社隨軍記者自貝魯特城外來電謂、叙境砲聲與機關鎗聲現已終止、而變爲一種和平的沉寂、惟協約軍仍在戒備中、然兵迄未稍離其炮位、據衆推測、休戰協定可於二十四小時內簽定、而休戰之結果、將使協約軍在政治與軍事兩方面接管叙利亞、休戰條件、既於星期六夜簽署第一字後、雙方政府代表乃即以此條件電告各該國政府請示、現正待最後之決定、昨夜貝魯特燈光大明、直射海上、巴勒斯坦商人、多有支店在叙利亞者、現以叙境狀態行將如常、已準備商業關係之即日恢復、黎巴嫩山頗多樹、爲避暑勝地、每年輒有數千人從埃及伊拉克與巴勒斯坦等來此消夏、現料休戰後業盛當不稍減、

【哈瓦斯世界電訊社維希十四日電】關於叙利亞戰事英法兩國代表、定於本日在巴勒斯坦聖藏達克城、草簽停戰協定、

美雖不致參戰 納粹不容美國

海長諾克斯表示

【路透社華盛頓十四日電】海長諾克斯、今日于其就任一年之期、曾向往訪者表示、希望援英政策將不致促使美國參戰、諾氏又謂民治主義之美國、恐不能見容於納粹所統治之世界中、

維希態度極爲微妙

【哈瓦斯世界電訊社維希十三日電】此間政界人士頃談稱鄧茲將軍決定向英國軍事當局要求停戰之後、曾就各項技術問題、向法國政府所屬各機關徵詢意見、法政府對於渠當事標準草簽之文件、無所謂准許或不許簽署、緣法國政府對於七月十一日

協定原文即可公布

【路透社倫敦十四日電】開羅英軍總部發表公報云、七月十二日在阿克爾簽署第一字之叙利亞休戰協定、現正在考慮中、今日阿克爾舉行會議考慮簽字之問題、同時戰事仍在暫停中、又據德官方通訊社維希電訊云、解決叙利亞糾紛之協定、已於今晨由鄧茲將軍與威爾遜將軍簽字、協定原文大約今日可以公布、聞此項協定純屬軍事及技術性質、並無政治條款、

咫尺蓬萊

胚生蒙

人體之衰弱・無非因體內精血之虧耗・骨骼之虛鬆・以及各部機能之損壞所致・否則人人可享康樂・雖欲神仙難得・要求長壽非艱・故凡衰弱多病之身・能加意調攝・進服現代科學合理補劑之

胚生蒙 自可轉弱爲強・却病長生・

胚生蒙 爲舉世無匹之臟器複製劑・其原料名貴可靠・取自古今中外一致奉爲珍寶之胚胎素・人參・及補血之肝膏・發動春情之腦下垂體賀爾蒙・延續生命之各種維生素・補腦益血强壯筋骨之鐵鈣等・應用科學・精密燻製・其補力之大・無與比倫・簡言之・曰・用先天補物・補後天虧損・是矣・爲男女老幼虛弱者之最大救星・苟能安心常服・咫尺之間・即是蓬萊仙境・何必海外求仙・徒增妄想耳・

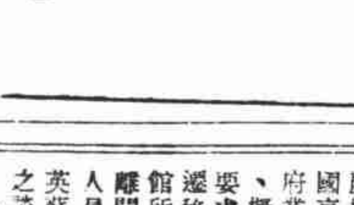

新亞藥廠製造 藥房均售

惠生產科醫院 公告 預先掛號發售 接生五元 包費安全生產券 甲種每張十二元 乙種每張六元

●院址 北泥城橋首愛文義路一三四號 ●電話 九〇二七〇

江蘇上海第一特區地方法院公告第四七〇六號（聲請執管丁純濤遺產）

爲公告事據丁文麗聲請略稱故父丁純濤江蘇川沙人於民國十六年在上海逝世時年三十九歲遺有英商■■限公司掛號英冊第一五七五號道契丁純濤■■坐落上海閘北邢家宅路計地壹畝捌分叁厘二毫連同地上房屋應由聲請人執管以此聲請發給執管遺產證書以便過戶管業等情前來據此合行公告登報週知如有對於此項聲請持有異議者限自登報之日起至停登後二十日內來院聲明若逾期無人聲明異議本院即准予發給執管遺產證書特此公告

中華民國三十年七月七日

江蘇上海第一特區地方法院公告第四七七七號（聲請執管黃劉氏遺產）

爲公告事據張黃銘芬具狀聲請略稱故母黃劉氏江蘇金山人於中華民國二十七年在滬逝世時年六十三歲遺有英商康沙樂特橡皮股份有限公司第八二六九號股票自三二六八九六至三二七一九五號計三百股及第一二八零九號計六十股共三百六十股與面每股規銀一兩折合相當法幣均係廷記戶名經胞弟黃仲長黃季玉於中華民國二十八年六月八日立據附與聲請人執管等情前來據此合行公告如有對於此項聲請持有異議者限自登報之日起二十日內來院聲明若逾期無人聲明異議本院即准發給執管遺產證書特此公告

中華民國三十年七月十日

哈華托律師公館代表英商申新紡織第九廠有限公司啟事

茲據英商申新紡織第九廠有限公司聲稱頃見中國報紙登載（接收申新第九廠委員會啟事一則）不勝駭異查申新紡織第九廠有限公司純係英商所組織之公司自應照常營業特此代表聲明以釋羣疑而免誤會

教育与体育

浙省提倡音樂教育
訂定中校舉行歌詠大會辦法
各縣小學亦均舉行歌詠比賽

【麗水通訊】浙省教育廳爲推進音樂教育、培養兒童青年及民衆音樂興趣、增進音樂技術、藉以陶冶情操、涵養德性起見、經分別訂定浙省中等以上學校、舉行歌詠大會辦法、及浙江各縣舉行歌詠比賽辦法、已分別令飭各中學師範及各縣政府、遵照辦理、玆錄辦法如次、

各校 行辦法

浙江省中等學校舉行歌詠大會辦法、一、本省爲……起見、特訂定中等以上學校舉行歌詠大會辦法、二、凡本省公私立中等以上學校、每年度均應單獨或聯合舉行歌詠大會一次或二次、三、歌詠大會節目、由各校自定、除歌唱外、並得舉行樂器演奏及歌劇表演等、四、各校歌詠大會參加人員、除在校教職員及學生外、在外校友及民衆、亦得邀請參加、五、各校舉行歌詠大會日、應利用紀念假日、會期以一日爲限、六、各校舉行歌詠會地應利用廣集會所、使校外民衆、亦得參加、並得就會場座位、酌發入場券、七、校舉行歌詠、會主持人員、應由校長派之、聯合舉行、由校派員共同主持、聯合範圍以在同一縣境內爲限、八、歌詠會之詞譜、應由校主持人員負責審查、九、各校舉行歌詠大會所需經費、在該校經常費內開支、省學區內各校聯合舉行、由參加學校分攤支給之、十、各校舉行歌詠大會經過、應由校呈報教育廳查核、十一、本辦法由浙江省教育廳訂頒施行、

各縣比賽辦法

浙江省各縣舉行歌詠比賽辦法、一、(同上)二、凡本省各縣鄉鎮中心學校、保國民學校、公私立小學校、民衆學校、每年均應聯合舉行歌詠比賽一次或二次、三、各縣歌詠比賽、分小學高級、小學初級及民衆三組、個人及團體均可參加、四、歌詠比賽參加單位、各校每一年級及每一民衆學校、或每一成人班婦女班、均須選派代表參加、個人獨唱、每校班至少一人、團體合唱至少五人、校外民衆得自由參加、五、比賽程序、分鄉鎮區縣三級、鄉鎮爲第一級、由各校參加、校外民衆、亦得自由參加、區爲第二級、由區內各鄉鎮比賽結果之各組優勝前三名參加、縣爲第三級、由各區優勝前三名參加、六、評判標準、規定如下、(一)聲調、百分之四十、(二)情緒百分之二十五、(三)姿態、百分之二十五、(四)材料、百分之十、七、主持機關、第一級由鄉鎮公所主持、第二級由區署主持、未設區署由縣政府指定區內適當教育機關主持、並由縣政府派員協助、第三級由縣政府主持、八、評判人員、由各級主持機關聘請之、九、比賽日期及地點、由縣政府決定通告之、十、報名手續、第一級由參加學校及校外民衆或團體、於會期前一星期、開具參加節目及參加者姓名、報告鄉村公所、第二級由鄉鎮公所將各組參加節目、參加學校及參加者姓名、報告區內主持機關、第三級由各區主持機關轉報縣政府、十一、歌詠比賽之詞譜、應由主持機關負責審查、十二、各縣舉行歌詠比賽、所有經費、由縣教育經費支給、其由鄉鎮公所及區署主持者、由鄉鎮及區支給、必要時得請縣政府補助之、十三、各縣舉行歌詠比賽經過、應由縣政府呈報教育廳查核、十四、本辦法由浙江省教育廳訂頒施行、

北大文科研究所 招考研究生
共分六部門名額八人 首次考期八月廿五

【昆明通訊】西南聯合大學研究院所屬之北大文科研究所三十年度招考史學、語言學、中國文學、英吉利文學、考古學、人類學六部門研究生、至多八名、招生辦法已於六月二十五日公布、玆擇要摘載於後、以供各地有志繼續作研究工作之大學畢業生參攷、

研究範圍 (甲)史學部分、通史中各段及哲學史宗教史屬之、(乙)語言學部分、漢語學各科及邊地語言日耳曼語系語言屬之、(丙)中國文學部分、中國文學史及文籍校訂屬之、(丁)英吉利文學部分、英國文學史及詩學屬之、(戊)考古學部分、考古學及金石學屬之、(己)人類學部分、體質學及文化人類學屬之、

應考資格 應考人之資格應備左列各條件、(一)公私立大學文學院畢業者、(二)著有論文者、(三)年齡在三十歲以下、身體强健者、

考試程序 應考人須於報名時繳付、(甲)畢業證明文件、(乙)論文、(丙)二寸半身像片三張、該所收到論文及證件後、即付審查、初審合格者、即通知應考人考試之地點、

考試地點 考試地點已擇定昆明、重慶、成都三處、

考試科目 考試科目如下、(甲)口試、(乙)外國語試(應試生得就英德法三國語言擇其一)、(丙)筆試(其範圍即以應試人所撰論文之性質、作成若干試題、以測驗其學力)、(丁)注意點、初審及錄取、均以論文爲主、此項論文以確具工力並頗有心得者爲限、論文隨時隨付審查、以早繳爲宜、

修業期限 修業期限及待遇、(一)研究生修業期限定爲兩年、如成績優良而工作未能結束者得延長一年、(二)在第一年修業期中、每月給予生活費百元、(記者按、聯大學生膳食三十二元一月、教職員膳費五十元一月、校舍附近各小食堂包飯約七十元一月)、並由本校供給住宿、(三)略、(四)第一年修業滿期後、經導師考核成績、其成績及格者、繼續給予生活費、並准予繼續修習、其成績特優者、得以給獎學生額、其成績不合標準者、令其休業、(五)全部修業期滿後考試及格、由本校依照部章給予證書、並擇成績尤佳者留校服務、(記者按例以講師待遇)或介紹適當之工作、

考試日期 考試分兩期舉行、第一次考試八月二十五日、(論文收受截止期爲七月三十一日)、第二次考試九月二十日、(論文收受截止期爲八月三十一日)但如第一次考試結果、錄取人數已滿額、則第二次考試取銷、

報名地點 報名地點昆明青雲街靛花巷三號本所、附註、外埠諸生校寄證件照片及論文、務須以快遞郵件附寄、以資便捷、其航郵通達之處、以寄航快爲宜、

小言 以模範爲校名 潛波

讀者陳超君來函「於學校名稱用模範二字、是否適當之商討」、略謂海上學校、自南洋模範中小 取「模範」以後、各校競相效尤、到了現在、翻開報紙、各校招 廣告、頗多以模範名其校者。查「模範」二字、必須名實相符、他人遂以是稱之、決不宜由自己先予以定爲校名。還雖無關宏旨、究以不用爲是。

學校定名、可否用「模範」二字、政府並未有明文規定、所以這樣的名稱、並不是可不可的問題、而是適當不適當的問題。要是自己所辦的學校、基金可靠、設備完善、內容非常充實、對於校務之發展、確具有遠大計劃、按步就班、切實辦理、自信可以爲各校之模範、則縱令不名模範、其實際足資模範、固無疑義。質之明達、以爲如何？

工部局圖書館 上月份統計

上月間工部局圖書館共出借書籍一六五三三本、其中小說類約占百分之六十、科學、文藝、歷史、傳記、遊記等書籍、經借閱者數示較增、華文書籍經出借者凡五五九本、此外并出借雜誌九一〇本、利用該館閱讀室讀書者共計六・六四一人、新書經添置者、計有四十九種、又該館現有納費訂閱者共一四九三人、

雲南大 籌設擺夷語科

【昆明通訊】教部以提高邊地人民知識水準、首在語言之溝通、始能及文化之融會、近年公私立大學、雖多設立邊疆建設科目或講座、惟對於有系統之語言學、尚付闕如、玆爲適應需要起見、經指定國立西北師範學院四川大學分設蒙回康藏語科目、雲大應於本年度添設擺夷語科目、造就專門人才、以期供實用、聞雲大奉令後、以擺夷種族在滇境分佈甚廣、且自有其歷史文化、有積極籌添之必要、交由文史社會二系會商設置、俟詳細辦法擬定後、再行具報云、

中央農林部 設畜牧實驗所

【韶關航訊】中央農林部專員蔡無忌、日前抵桂、即赴粵籌設中央畜牧實驗所、其初步計劃、將先與粵省合作、而後根據中央指示、逐步實行云、

陪都水上運動會
男女健兒橫渡嘉陵江 强敵當前建不少奇功

【重慶通訊】新運總會主辦之水上運動大會、於上月廿一日、午三時在牛角沱嘉陵江畔冒雨舉行、教育部長陳立夫、重慶衛戍總司令劉峙親臨主持、總指揮黃仁霖、總幹事劉雲松等立於生生花園司令台上俯首指揮、各裁判員均赴對江主持、嘉陵江上小艇來往如梭、觀者或持傘或戴斗笠、佇立於兩岸江邊、計參加運動員八十二人。運動項目計分(一)渡江團體游泳表演。(二)橫渡嘉陵江。(三)自由式渡江。(四)操艇。(五)仰泳。(六)救護。(七)水上游戲。(八)敵前强渡。(九)跳水。(十)四百米接力等、表演極爲精彩、大會至下午六時餘始散、當天因時間過晚、改翌日下午四時在新運模範區舉行。

二十人列隊渡水 參加渡江團體游泳表演、爲商船學校學生、號令既發、唐哲宗首當其衝、破水直駛、十九人附驥於後、先成鐵鉗之形、結則「中」字形、後又「正」字形、沿江救生船布置甚密、大隊「一一」字形後、完成任務全隊到達四百米之彼岸。

方子捷水上奪元 三十五條浪裏白條踩着江水、浪花四濺、方子捷猿臂直揮、縱橫如意、直達對江、名列前茅、黃源尹、龍源發、一鼓作氣、得中榜眼探花。

美人魚參加競渡 自由式渡江最爲精彩、學生羣中、配合三條美人魚、符組麗綠襖綠褲、狀若「出水青蛙」、朱麗媛、朱憲章熬像「烏龍戲水」「落湯螃蟹」。三條美人魚衣著不同、出入水中、令人注目、四百米之長距離、均能達到目的、成績驚人。「青蛙」符祖麗爲去年單獨參加運動

捉鴨子 救護表演一幕悍貓捉鼠、活像張順水裏打李逵、引起觀衆大笑、水上游戲表演捉鴨子兩隻活鴨離船五十米、拋於水中、六人追蹤逐去、鴨子剛才「解放」、自難浮水、呆潛水面、等待活捉、有人喻爲「悍猫巧捉死鼠。」

攻敵陣武裝强渡 假定彼岸爲敵陣此岸我軍二十武裝同志荷槍實彈、操艇渡江、離敵陣百米水面、爲敵軍發覺、輕重機關槍齊發、我軍立即施放烟幕、掩護登陸、並予敵迎頭痛擊、敵人不能支持、亡命而逃、我即佔領陣地、勝利凱歌中、國旗飄揚、全場民衆無不鼓掌歡迎。

跳水式光怪陸離 跳水表演、接力比賽、趣味甚多、尤以跳水方面、光怪陸離、有正身入水、反身入水、轉體入水、翻騰下水、雙翻下水、向前翔向後翻等式、許泉瑞花樣百出、得中第一。

各節目功德圓滿 在大雨滂沱中、江水深度陡漲、運動員踴躍參加、眞正是表揚我尙武精神、是日水上秩序維持極佳、至六時正十項節目功德圓滿、觀衆盡興而散。(勤)

交大畢業生 赴後方服務

【遂溪通訊】國立上海交通大學本屆畢業學生駱美洪等廿餘人、奉派回國湘桂各段鐵道服務、已於十六日經某埠抵遂溪、是晚下榻遂溪縣立民教館、翌晨赴廉江轉湘桂、

培之小球義賽 三星樂友重賽
勝者再與順記奪標

猛獅足球會主辦之培之盃小型球賽、除順記勝華聯外、另場三星戰和樂友、原定上週末舉行重賽、因雨又告延期、現定本週末(廿日)仍在膠州路武定路口貧兒教養院交鋒、樂友與三星兩隊陣容均有調整、實力益臻雄厚、演出當較首次更爲精彩、勝者定下週末與順記隊決奪冠軍、賽前另有表演賽一場影星對猛獅、明星隊舒慧沖、王引、韓蘭根及吳永剛等均將出場、定有一番噱頭表演、門票一元、二元及榮譽座十元、預售處(一)膠州路三九七號貧兒教養院、(二)靜安寺海格路老大房、(三)愛文義路世界商店、(四)南京路大新公司、(五)南京路ABC內衣公司、(六)靜安寺路斜橋總會華東運動器具公司、

學術講座近訊

本埠學術講座、已舉行六次、深得各方之同情、玆聞假期間爲增進中小學教員研究興趣起見、主持講座者、已與滬上各教育專家接洽、就教育專題講演幾次、本星期內仍在原處開講云、

學校簡訊

△蘇民中學校 南京路石路東四明大樓內之蘇民中學、教管嚴格、全日授課、下學期於國英算特加注意、起添聘專任教師、精增管教效率、本屆一年級新生、除小學部畢業生升入外、尙有餘額、即日開始報名、

△東南中學 愚園路赫德路口教育部立案東南中學、教管認眞、設備充實、該校第一次招考報名者有二百四十二人、業已揭曉錄取一百四十五人、凡總平均不及格或有一科考零分者、一律不取、聞第二次招考已開始報名云、

△振德中小學 愛文義路小沙渡路口振德小學、歷史悠久、設備完善、收費低廉、獎金普遍、本屆第一次招考已於七月十日舉行、初中部一年新生除本校小學部直升外、餘額不多、二三年級亦略有餘額、將舉行第二次招生、報名從速、

△四馬路三一〇號教育部特准立案之新建中學、自增闢哈同路靜安寺路口一四六號之第二部以來、報名學生、更見踴躍、入學考試已於前日舉行、聞該校爲提高學生程度起見、錄取力從嚴格、第二次招生即日起在第一第二兩部同時辦理報名事宜、簡章備索、

大學招生彙訊

【重慶通訊】(一)雲南大學本屆招收文、法、工、醫、農學院新生、已於七月一日起、開始報名、並在重慶設招考分處、兼酌收轉學生、(二)四川大學、本屆招收文、理、法、農、師範各學院及特設化驗專修科新生、並酌收轉學生、於七月一日起在成都、樂山、重慶、城固、沅陵等地、開始報名、(三)同濟大學、本屆招收理、工、醫學院新生、於七月十四日起、在宜賓、重慶、昆明、衡陽等地、開始報名、(四)中央政治

日本的再徬徨 陶希聖

高度發達的工業技術與交通技術、縮小了世界的幅員、加快了政治的變遷。世界太小了、不獨不能容兩個「秩序」的並存、並且不能容一個國家保持中立、尤其是利用中立、坐觀成敗。當明與會議失敗以後、英德的烽火方燃、蘇聯爲了避免戰爭、保持安全、以蘇德協定、解除德國東顧之憂。英德之戰既起、蘇聯在國際外交上一時眞可謂「左右逢源」。但是德軍西進的成功、使希特勒有了餘裕、轉戈東向。巴爾幹之戰、每一戰場都牽連着蘇聯的國防利益。保加利亞、南斯拉夫以及希臘相繼失腳、於是蘇聯北門的波羅的海受德軍控制以後、他的東門的黑海又在德軍掩捏與封鎖之中。倘如德軍能進入小亞細亞、則蘇聯的可能的南方通路又要受威脅了。蘇聯的西門鎖鑰原在德義的盟邦日本之手、德國的霸業如有成功、再加日本在太平洋上如有飛躍、則「左右逢源」的蘇聯將飽受東西兩個陸上强國的威脅。

這是軍事形勢方面的情形。在經濟方面、德國如果統一了中西歐洲各工業區、將在納粹的鐵拳之下、改組並集中各國的工業力量。蘇聯的人口百分之八十爲農民、最近十餘年的工業化並沒有使他化爲工業國家。這個大農業國、一向是中西歐洲的糧食倉庫、換句話說、他的農產物一向以歐洲爲市場。倘如德國的霸業有成、則蘇聯的農業將受德國的統一工業生產力的控制。如若東貿易於美洲、則美洲的農業也是有大量的剩餘的、同時中國一樣以農產爲社會生產的大宗。我們可以說、納粹的經濟集團如果成就、則蘇聯有經濟窒息之苦。

希特勒的「我的奮鬥」雖痛斥帝德的兩綫作戰、然而今日的情勢仍使希特勒兩綫作戰。史丹林雖欲大戰延長至一九四五年、讓蘇聯改組紅軍。可是蘇聯竟在美國參戰之前捲進了大戰的烽火。個人在歷史的大過程裏、究竟沒有多大的自由。

今天兩個平行的國家突然起了戰爭、不能不說是英美民主集團意外的收穫。在今天以前、預知德必侵蘇者、也許祇有下面幾個人：希特勒自己是不用說了、赫斯逃往英國便帶了這個秘密。邱吉爾首相和羅斯福大總統也必然預知這個秘密。至於松岡料不到史丹林從衣袋裏拿出一紙中立協定是爲了什麼。他又驚又喜的在十分鐘談話之後簽字了。今天他纔明白史丹林的眞意了吧！

今天受震動最大的、就是這個丑角領導的日本。日本今天的徬徨、與前年秋季蘇德協定成立的時候是一樣的。遠的不用說了、去年夏季、日本起了兩種運動、對內所謂「新體制運動」、對外就是參加軸心的運動。這運動的設計者之一是白鳥敏夫。白鳥敏夫在當時的國際觀察是這樣的。他說：

「德國與英法之間決戰之大勢一成、則義大利必投入戰火之中。義大利將以速戰速決之方法、一舉而邁進於建設地中海帝國之目標。義大利必使西班牙參戰。義大利如取得地中海制海權、其海軍遂出大西洋、於此時期、殊爲大利、英國在近東、作戰危殆。蘇聯若此種情勢而不動、乃則伊朗阿富汗伸手、成功及彼、將向與英國立於交戰狀態。」(日本評論十五卷六號)

這個推論、到了去年冬季以後、已經壞了一半。義大利太不爭氣了。他不獨不能邁進於地中海帝國之途、他的海軍躲在達蘭多還免不了受英國的襲擊。現在他的推論剩下的一半、卽蘇聯將與軸心一同動作、又破壞了；這回的破壞、比之於義大利的敗戰、影響到日本軍人和近衛松岡內閣的信譽、當然大了一百倍。

德國陷進兩線作戰的包圍了。松岡簽訂的兩個得意文件——三國協定與蘇日協定——不能兩立了。近衛松岡領導日本追隨德國呢？還是「友好」蘇聯呢？在德國對蘇宣戰之前一瞬間、汪兆銘在松岡指導之下、還侈談「德義承認」與「改善蘇聯邦交」。於此足見德國對蘇宣戰之前一瞬間、日本政府還沒有想到世界局面的巨變。這個巨變、將使松岡的兩個文件必須撕毀一件、甚至於使日本既不能追隨德國、亦不能討好蘇聯、兩個文件皆成白紙。

論實際的國際形勢、蘇聯既與德國作戰於西邊、他對於遠東當然沒有力量過問、還要力求避戰。日本因此可以騰出東北的兵力。但是、德國既以陸軍空軍東進、他對於埃及及小亞細亞、便沒有力量進攻、同時他的空軍也必須放鬆大西洋的攻勢。西線的開展只有在美國。反攻太平洋、去面從事於軍事佈置與經濟攻勢。因此美國可以放手對付日本。日本的處境更不及蘇德互不相侵之時。進而論國際形勢的將來、德國的勝算又遠較蘇德互不相侵時期爲少。卽令德軍在戰場上可以戰勝蘇聯、可是蘇聯幅員之大、是使德軍陷入「無用武之地」的境遇。同時經濟方面、德國所受的封鎖、由於蘇英的合作、今天纔可以說是完全了。德國縱不至一敗塗地、他的勝利是絕對受了限制的了。

希特勒或者企圖與英言和、但是英國方面有聯美共同宣言、誓不言和、而美國方面有羅斯福總統對德義凍結資金與封閉領館、英美與蘇聯的關係是必定要突然好轉的。我們可以說、蘇聯於蘇德協定一年九個月之後、又回到民主陣線來了。(編者按：英蘇締結廣泛的協定彼此作一切種類之援助及援濟、並擔任除雙方同意外、不得單獨對德談判或締結休戰協定及和約、已見昨報。)

這樣一來、德國能夠建立「世界新秩序」以維繫並幫助日本的「東亞新秩序」嗎？顯然是不能的。德國敗了、日本怎樣？德國將來祇能局限於中歐、日本又怎樣？沒有蘇聯合作、「世界新秩序」已是不可想像的東西了。現在蘇聯被迫回到民主集團方面來了。「世界舊秩序」豈不是持有壓倒的力量嗎？白鳥敏夫的卦不靈、祇是他個人的政治錯誤、日本的國命就這樣賭下去嗎？幸而日本沒有出兵荷印、假使日本和美國結下了戰禍、然後德蘇之戰開端、日本更那裏有躲閃之地？卽令現在他沒有與美國作戰、他又向何處求躲閃之地？北進攻蘇嗎？南進戰美嗎？跟希特勒嗎？跟史丹林嗎？還是向民主集團降伏嗎？至少今日以後、日本國內要再起政潮。近衛松岡內閣卽令可以苟延、也不會再有驚人的手法。他既難北進、也難南進、維持現狀復不可以長久。所以對付世界巨變、最受影響的乃是日本。日本又徬徨到那裏去？（六月二十三日）

滇緬邊界擺族訪問記 (續) 巨浪

「小菩薩」戀愛自由

擺族人叫他們的女子爲「小菩薩」、她們一生可分四個時期、每期皆有各種不同的服裝來表示之、大概十七八歲之前爲第一期、穿黑襖白長衣、銀灰色的鈕扣、平時不着鞋、非遇重大禮節始偶一爲之。頭髮結成辮子盤於頭頂。十七八歲以上至婚前爲第二期、穿黑褶和刺繡之襪而不着褲。婚後爲第三期、必須戴高頂帽子、長有一尺、不論行步起坐、均須戴之、因爲這樣才可避免其他男人向他進攻。擺族女子到了四十左右、便祇能穿黑色或藍色的衣服、而不准再穿白色或穿繡的服飾、因爲這樣便代表了生命的末期。有一天、店主領我們去看一個「小菩薩」、她正端坐在竹屋的門前洗衣服、面含微笑、白衫黑褶、是一個很美麗的鄉村女兒、而且講一口很好的雲南土話、小應替她拍了一張照、但是後來洗出來却極糊塗。她請我們到她家裏去玩、全家祇有母女兩人、父親早已過世、她家中收拾得很淸楚、左邊留下一張床、中間放一張桌子及四五張小竹椅、他們拿出香蕉蕃瓜等來招待我們。這裏女子天眞活潑、既不做作又無忸怩之態、我們問的事、他們都率直回答。這兒社交公開、如果男女愛悅即可以唱一隻情歌來作爲試探、如對方有反響、來和你的歌聲、這便是她(或他)心許的意思、於男的便可央媒說合。(甚至有的卽刻便可成婚)假使對方不喜歡你、當你唱歌時、也不致嚴詞拒絕、最多跑開便算了。

苗女背後之飾物 自謂可以避邪

一個習俗

店主又告訴我們擺族女子在新年裏的習俗、他們有一種遊戲叫作「賭寶」、男女分成二隊、相對而立、各以枕墊互相對擲、接不住的人、須在身上拿出一些物品來給對方。但是這並不是永不歸還、過數天後、仍可登門取回。因此有些少男利用這機會得到一個情人、眞是何樂而不爲呢？

歸途

踏上歸途、已經是很熱的天氣了、陽光炙熱地照在我們的身上、感到一種針刺般的感覺、但是我們心裏、却泛上一陣會心的微笑。

——卅年六月廿一日 滬濱——

〔註一〕擺族——「擺」爲緬語、其族自稱曰台族(Tai)、今之泰國卽係以此爲國名。(註二)蒲人、卽飲人、又稱江頭人、其土人自稱曰景坡人(Ching paw)、在西南各部族中爲較兇頑的一種。

更正 四月八日「安府」拙作「苗族訪問記」「卡尤仲家」一文中、其中從貴陽至安順歷時十一日、稍有錯誤、蓋作者自貴陽經淸鎭、關泥溝等地、至黔西再轉道、普定至安順、故其中需時甚久、現貴安有汽車道可通、僅需時十六小時卽可到達。

啓事

拉鐵摩爾內蒙紀遊謁見班禪喇嘛及歸程續稿、因譯者事忙、昨日未交來、致無從刊出、殊爲歉仄、幸祈 讀者鑒原！

光華大學暨附中招生
年級 大學部文理商各院系一年級新生及二三年級插班生 中學部高初中一年級上學期新生暨各級上下學期插班生(高三下不收)
報名 大學七月廿一日至廿五日 中學七月十八日至廿四日
考期 大學七月廿七廿八兩天 中學七月廿七日
校址 上海漢口路四二二號證券大樓
簡章 函索附郵二分

省立南通中學招生 男女
本校定於七月十六日招考 初高中一年級新生及二年級插班生、高初三定於八月廿七廿八日舉行
報名 自即日起至七月十五日止
地址 靜安寺路五九一弄(大陸游泳池對過)
簡章 函索附郵二分 電話三三五三二
膳宿均備

教育部立案 正中中學招生 男女
(年級)高初中一年級新生及高初中二三年級插班生(報名)即日起(考期)七月二十日(校址)愛多亞路一六〇號(江西路東)泰晤士報大廈—電話一八二七七(附告)本校本學期起高中以專收升學生爲原則升學理工醫農學院與升學文法商教學院分組教學初中升學生與就業學生兼收分級教學以宏效力——附設小學同日招生——章程備索

太倉師範學校招生
招考 1.高中師範科及初中一年級新生 2.簡易師範科新生二三年級插班生
報名 即日起
考試日期 七月二十八日(上午八時起)(夏令時間)
校址 法租界蒲柏路慈雲別業五號
附告 膳宿均備外埠學生得隨到隨考

前市立務本女中改組 教育部備案 懷久女子中學招生
㊀年級：初高中一年級及高師一年級新生、初二、高音二、高師二插班生 ㊁報名地址：畢勛路(辣斐德路南)七七號或孟德蘭路八八弄(九福里)四七一號 ㊂報名日期：卽日起、考試前一日止 ㊃考期：八月三日 新鑰八時起 ㊄試場：畢勛路七七號 ㊅簡章：備索(附郵)

教育部備案 教育局立案 中國中學招生 男子部 女子部 小學部 幼稚園
(班次)高初中小學幼稚園各級新生插班生 (報名)即日起 (考期)七月二十七日 (章程)函索卽寄 (寄宿)招收二百名
校址 男子部 小學部 西愛咸斯路三八六號(電話)七五〇八〇 女子部 小學一部 西愛咸斯路二四九號(電話)七七六四五

江蘇南菁中學招生
年級 秋始高初中一年級新生及高初中二三年級插班生男女兼收寄宿通學均可
考試地點 本校
校址 跑馬廳路馬霍路口紹耕里六號
報名 卽日起
考期 (一)八月一日 (二)八月三十日
簡章 函索附郵

大夏大學招生
文學院 中國文學系 外國語文系 歷史社會學系
法學院 法律系 政治系 經濟系
一年級新生 三年級轉學生(各學院)
理學院 化學系 土木工程學系
教育學院 教育學系 社會教育系 職業教育系
商學院 銀行系 會計系 工商管理系
報名 即日起至考前一日止 試驗日期 七月十八十九廿日 校址 靜安寺路一〇八一弄 重華新邨(戈登路口) 簡章函索附郵二分 學生手冊每本三角 電話三三八八〇五

教育部備案 國强中學暨小學(幼稚園)招生
本校定於七月二十五日招考初中各級暨小學幼稚園新生(報名)即日起(寄宿額)三十名(附告)本校訓教絕對嚴格初中畢業生保送南洋中學高一肄業凡沾染時下習氣無心向學或不受嚴格訓導之學生無庸報名應試(校址)愛文義路卡德路口(董事長)王增瑹(校長)奚頌良

教育部立案 教育局立案 新寰職業中學暨第一小學招生
(年級)高初中商科應用化學科一年級新生及二三年級插班生(高商三不收) 高中商科春始一二三年級初中普通科春始一年級新生及各級插班生(幼稚園小學一年級)(報名)即日起(考試日期)七月二十一日(校址)海衛路重慶路口第一小學派克路協和里(電話)三三六一八一一 簡章備索

英美領署態度堅決 全力維護僑商法益
企圖攫奪申新紗廠決不可能 美國第四聯隊派兵保護兩廠

據英文大美晚報云、據昨晨汪方「報紙」登載「友方」消息稱、「汪組織」將定於八月一日起正式接收申新第二第九兩紗廠、據稱、江甯已組織「特別接收委員會」管理接收事宜、並令該二廠所有對外往來賬務、須　七月廿五日以前清算、貯存紗廠機房內之棉花、亦應　同日出清、然查申新第九紗廠、係英人產業、申新第二紗廠、則雖係華人所有、現由美商經營、兩廠均位於公共租界吳淞防區之內、據「汪組織」所稱、該兩廠戰前係屬中國政府經營、故現在「移交」江甯「管理」、該兩廠昨委由律師在本埠各報代表登載啓事、聲明該兩廠純屬外人產業、略謂、茲據英商申新紡織第九廠有限公司聲稱、頃見中國報紙登載「接收申新第九廠委員會」啓事一則、不勝駭異、查申新紡織第九廠有限公司純係英商所組織之公司、自應照常營業、特此代表聲明、同時申新第二紗廠亦有同樣之啓事、據悉申新第九紗廠、係上海紗廠中首屈一指、擁有紡織筒子十三萬七千九百八十隻、變筒一萬八千隻、設立於一九三八年、資本一千萬元、上海英商所有之全數紡織筒子、申新第九廠約計四分之一、申新第二紗廠開設於一九〇七年、有筒子五萬六千七百七十四隻、及變筒七千九百八十隻、資本共二百五十萬、兩廠占有上海華人所有之紡織筒子百分之十五、

華商紡織筒子被日攫奪殆盡

據悉、華人方面在上海及占領區內所有之紡織筒子、有八十　萬八千一百十二隻已被日方所攫奪、目前僅有三十三萬四千七百零二只在工作中、自中日戰事發生起、上海之紗廠被日人所攫奪者、計有九家之多、記者昨爲此事向有關方面探息、據悉、該二紗廠既屬外人產業「汪組織」欲圖貿然攫奪勢必釀成外交糾紛、據悉、關係方面現正集議對策、向各領事署報告、美國第四聯隊士兵、亦已在兩廠門外駐守保護、

申新二九兩廠現仍照常開工

【又訊】英商通和洋行所經營之申新第九紗廠、與美商美國企業公司所經營之申新第二紗廠、英美領署決以全力維護、茲探悉英商通和洋行與美商美國企業公司、對於所經營之實業決定繼續經營、照常開工、對於「接收」之說置之不理、態度極爲堅決、并將詳情隨時報告英美領事館、據記者探悉、英美領署方面、對此極爲注意、並美商人在滬之合法營業、決以全力維護、在申新紡織廠爲上海最大規模紗廠之一、尤以第九紗廠規模最大、其所出品之念支雙馬紗、爲現在棉紗市場之標準紗、作爲買賣標準價格、兩廠生產率每月可出產棉紗約二萬餘包、惟自三月以降、因電力限制關係、與其他紗廠同樣減工、現在每月約出紗一萬餘包、自某方圖謀攫奪市場、人心均極恐慌、一般投機紗商紛紛拋空、

圖奪消息傳出 紗價一度慘跌

申新第九廠出品念支雙馬紗開盤時竟慘跌至一千五百二十餘元、但旋即因一般人僉認此說、決不可能、人心回佳、又趨上漲、結果仍與上星期六價格相仿、據一般人觀察、英美人對任何商務利益、決不肯放棄、

赫明威返美讚揚戰時中國
發表報告中國著作 引起美人極大同情

美國著明作家赫明威夫婦、自在華游歷四月、返抵美國後、近已完成關於自由中國政治經濟與軍事情形敘述文七篇、分別在紐約等地各報刊載、內對自由中國戰時情形備加讚揚、赫氏對中國軍隊作戰、亦致讚譽、謂親至中國戰場者、必能證明中國軍隊紀律之良好、訓練之精良、武器之完備、又中國工合運動、成績卓著、對戰時經濟裨益良多尤爲推崇、極引起美國人士對華之同情、並增進其認識、

電汽車漲價後 乘客激減

法商水電亦　漲價

公共租界英商中國公共汽車及上海電車兩公司、於昨日起同時增加票價後、各界市民以在此生活程度嚴重壓迫下、度日艱難、故會於事前積極加以反對、惟以加價之議、早經工部局董事會核准、公司當局未允變更其所持主張、卒告斷然實行、各界以此次兩公司所增票價、均達十分之五以上、均感經營艱難、以故多　均安步以當車、致兩公司漲價後各車輛、均乘客稀少、較諸未漲價前約減十分之四五、惟以票價增高、故雖乘客銳減、而收入並未稍減、仍與未漲價相若、據售票者語記者云、漲價　乘客稀少、實爲每次之必有現象最多半個月後當可恢復原有人數、彼時票價收入當可激增十分之六七云、又法商水電公司之電車公共汽車、因英商車輛均已漲價、故亦已呈請法租界公董局核准提增票價、聞公董局將於下次董事會時提出討論、

神愛輪載米赴津 在山東洋面觸礁

英商怡隆公司之神愛輪、載重二四一〇噸、此次承裝法商達孚洋行仰光小絞米三千噸、計三萬包、由仰光駛赴天津、詎于前日駛經山東之成山頭洋面、突遇颶風、忽告觸礁、茲據航業界消息、該輪船主當即發電至本埠怡隆總公司報告求救、當由總公司即與承保該輪平安險之美亞保險公司、會商決定、迅即電致威海衛及天津代理行、飛派拖輪前往施救、據悉、若此數日內洋面無大風浪、該輪可望脫險、但一部份洋米或將受海水侵損

上海郵管局郵遞 關滬歐捷徑
汎美機載運半月內可抵

據上海郵政管理局消息、上海與歐洲各地郵遞、自改經美國後現已取道香港轉裝汎美航空公司航機、以最便捷、本月十七日下午八時以前有寄往英德法義等各國航郵一大批、由滬寄港轉往、可於七月廿九日到達舊金山、下月初即可到歐洲各地、而普通郵件、則須至下月杪始可到達、

本市法僑忍氣吞聲 黯然渡過民主紀念
法大使等昨向先烈獻花致敬 自由法國運動法人熱烈擁護

一七八九年之昨日、法國民氣澎湃、團結偉大之力量、反抗路易之暴政、長驅直入、摧毀「巴士的爾」政治監獄、揭櫫自由平等博愛三綱、樹立民主基礎、是爲法國人民解放史上最光榮之「七一四」國慶佳節、迨革命完成、每逢此日、輒循例舉行盛大慶祝、迄貝當屈膝、政制極權、破壞民治、乃下令於是日

停止慶祝

全法人民、懾於淫威、敢怒不敢言、而本埠法僑戰前對國慶紀念、無不大事鋪張、牌樓高築、提燈遊行、而閱兵儀式、公私宴會、輒有爲竟夜歡者、曾幾何時、戈思默大使通令效忠維希、違者處罰、而昨日之法國國慶、遂至默默無聲、景象淒淡、實令人興滄桑之感、除法公私機關一部份

放假一天

外、晨八時四十五分、由法大使戈思默法總領馬傑禮及其他法駐軍長官等、會集維爾蒙路法國公墓、由戈氏在紀念碑前獻置花圈、並檢閱法軍一部、滬法男女童子軍等亦均參予典禮、九時半法總領馬傑禮在公館馬路領署草場上率領所屬官員、舉行升旗典禮、旋在領署招待法僑商界人士等、至

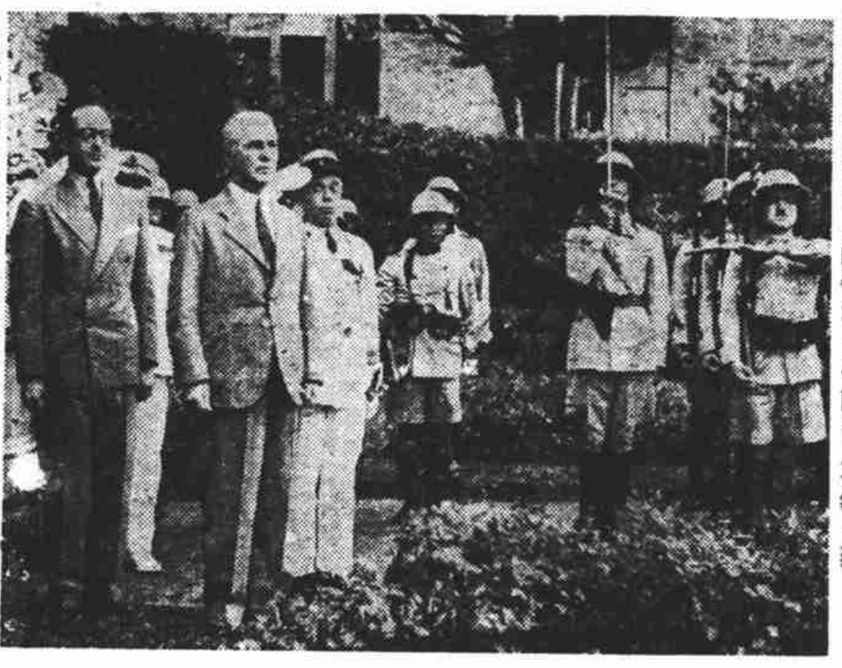

法大使戈思默檢閱法軍（自左起法總領馬傑禮，戈思默，法軍事參贊Yvon中校）

自由法人

方面、雖領袖遠[illegible]、於數月前、被捕解越、但其活動、並不中止、爾爲滬英當局之聯絡處形密切、據自由法國領袖特戈爾將軍駐遠東代表巴朗稱、在特戈爾將軍偉大領導之下、自由法國運動不但能吸引不甘附逆之法人、且以前受騙之法國人士、不少亦已參加、今日

事態分明

法國人士當無所懷疑矣、吾人若讀希特勒「我的奮鬥」一書、當明瞭納粹黨人是否有誠意與維希合作、巴氏稱自由運動、初時規模不大

實際發展

蓋其發展實不止此、世界各地之法海陸空軍人員、亦陸續反正、紛紛來歸、法國淪陷區及未淪陷區之法民衆、皆有歸附特戈爾將軍、意志、故自由法國運動、正方興未艾、本埠法人雖格於當局命令、敢怒而不敢言、惟以自由空氣之激揚、郎忍氣吞聲、以渡時艱、但光明來臨、已不在遠、但目前因自由法軍參加[illegible]戰事、各地法人[illegible]、[illegible]、巴氏結論[illegible]自由法人志願軍之增加、不足表現自由運動之[illegible]、

三帆船在駛滬途中遭海盜騎劫
旅客銀錢飾物被劫一空

本月七日由鎮海蟹浦來滬之帆船三艘、駛至嵊泗洋面、突遭海盜騎劫、現該三船已駛抵滬埠、據親自歷險之旅客談稱、此次三船所載旅客、共四十餘人、同時於六日由蟹浦啓椗、迨翌日抵嵊泗洋面、突遇匪船十餘艘、迎面駛來、即將該帆船四面包圍、海匪各持有手鎗及板刀、躍登甲板、紛向乘客搜索、旅客船員均手無寸鐵、無法抵抗、海匪搜索歷半小時、所有銀錢飾物及貴重衣服、悉被囊括而去、總計損失不下數千元、此次來滬旅客、均係避難歸鄉、[illegible]畢生所蓄、[illegible]、悲[illegible]、不可言喻、亦有老婦欲投海自盡、幸經勸阻、其內心之慘苦、可想見矣、

金華永康客車恢復

據交通界息、金武永公司之金永間客車、前受戰事影響、一度停頓、近因際於各方需要及便利交通計、已於本月十日起、始恢復金永間通車、每日二班、上午四時、金華永康對開一次、下午亦對開一次、

投機商囤積日用品受嚴重損失
市上買賣已呈滯呆狀態

本市居民每日所需各項日用品如肥皂火柴火油暨洋燭等、前因被投機市儈操縱壟斷、及一再抬價漁利、以致上述各項日用品售價迭見新高峯、影響平民生計殊匪淺鮮、烟兌業同業公會亦曾一再規定同業在場買賣辦法、及各日用品製造廠均已分別增加生產、昨據熟悉烟兌業者稱、現一般投機商人雖屢圖挽回頹勢、卒因技窮乏力、加以人心疲憊、各種日用品售價刻已呈滯呆狀態、每日市場買賣價格頗鮮變動、故投機商人均因長時間囤積物品、頗受嚴重損失、聞日用品存底甚爲充實、若輩商人如再不將囤貨拋售、嗣後勢將悔之莫及、

板垣離滬返國

據日文上海每日新聞記載云、侵華日軍總司令部參謀長板垣征四郎、最近調充朝鮮駐屯軍司令、於十二日上午九時半、由南京乘天馬飛快車來滬、下午三時十分抵上海北站、下車後、與歡迎者略事寒暄、即赴上海神社及獵崎神社參拜、旋分訪興亞院長官太田、日總領事崛內、駐華艦隊司令長官島田、下午四時半、在禮查飯店招待日僑商領袖話別、當晚應島田之宴、下榻禮查飯店、十三日上午八時乘大洋丸離滬返國、

發現眞性霍亂 虹口施行消毒

最近日方在虹口區、施行嚴格之防疫運動、如居民之入虹口區者、均須帶有防疫證、方能通過、但據悉該區內、已有眞性霍亂之發現、會聞于十三日午前、有一日人名西重信者、在福民醫院內診斷爲眞性霍亂、故日方舉行大消毒、而出入該區者、或將更受嚴格之限制、

如皋發生流動戰 傭軍死傷甚衆
受傷傭軍來滬就醫

蘇北如皋於九日晨三時許發、流動戰事、有傭軍百餘曾遭華軍擊潰死傷頗多、傭軍受傷者由傭「隊長」李錦標帶領於昨下午三時乘長風輪抵滬醫治、計韓德山年廿三歲、傷手足部、張小良卅二歲、傷頭部、陸光龍廿七歲、傷手足、張[illegible]有卅六歲、傷雙足送入仁濟醫院救治、蘭桂安（四川人二十八歲）王小清（三十四歲泰興人）沈寶新（浦東人二十九歲）來明遠（安徽人三十一歲）送入同仁醫院醫治、嗣由醫院報告老閘捕房經遣探捕偵查並加注視、

百齡美金藥品 不日由美運華

滬美紅會方面訊、根據由滇緬公路入渝觀察之代表報告中國內地需要物品甚亟、故紅會將以美金一百萬元之醫藥供應品、趕速運來中國、以應急需、據美紅會總會會長台維斯稱、此項供應品將由駛離太平洋口岸之第一艘貨輪運出、查美國醫藥品之已運來中國者、共值逾三百五十萬元、

廣東輪仍被扣 尚在交涉中

英商太古公司之廣東輪、本月十日午刻由愛多亞路外灘啓椗擬駛往香港等處、經與淞口爲日海軍監視後、已歷五日、此案自移交英駐滬總領事交涉後、至昨日聞尚無具體發展、昨據駛抵本埠之某船船員稱、廣東輪仍被扣留於吳淞口之黃浦公司碼頭、所載之安利洋行機件、亦未卸下、

浦東日兵一名 昨被開槍狙擊

昨日下午、有日哨兵一名、名中黑勝次在浦東被人開鎗狙擊、胸口連中二彈傷勢甚重、於下午六時五十八分抵達外白渡橋、經送虹口日方海軍陸戰隊醫院救治、入院時已奄奄一息、性命極危、

氣候反常 雨量破紀錄
滬西積水未退

日來氣候反常、宛如秋季、並時有陣雨、天文台紀錄、十二日所降雨量爲五一·八公釐、十三日所降雨量爲一四·六公釐、十四日零時起至上午九時止、所降雨量爲二十六公釐總計三日總量達九二·四公釐、雨水之多、實爲罕見、滬西越界築路一帶、自遭連日淫雨後、因馬路陰溝設備未周、排水不良、以致積水成潦、居民須恃人力車擺渡、直至昨日午後始見稍退、

嚴大生壽衣莊
法大馬路西新橋口　電話八一七二八
花色齊備　價格公道　定製壽衣　約期不誤

關於「清宮怨」
姚克

假使觀衆爲光緒和珍妃的悲劇而流淚，那麼我希望留一點眼淚給西太后，因爲「清宮怨」也是西太后的悲劇。

我並沒有把西太后寫成一個能使人同情的人物。在「清宮怨」中，她所代表的是一個兇狠毒辣得可怕的個性。從家庭的觀點來批判，她是一個蹂躪兒媳虐待奴婢的惡主婦。從政治的觀點來批判，她是一個竊政擅權黨同伐異的惡太后。從才識方面說，她是小有才而無遠見卓識的一個女性。她雖然很能懾服臣下，可是並沒有捐棄成見，擇賢而用。她雖然有權變，可是在利害關頭她並不肯顧全大局而放棄自己的政權。在她的晚年這許多弱點顯露得很明白。戊戌政變時她囚禁了光緒，殺害了維新黨人，廢除了光緒的新政。其實她何嘗不知道維新變法是中國唯一的希望？可是她寧可打碎這個希望，不願在政權上退讓一步。至於她信任端王剛毅那一羣愚昧狂妄的滿員，想利用義和團的邪術來掃滅洋人，等到兵臨城下，她又倉皇出走，只會以殺戮遮羞，那更是昏謬狂悖。

這樣一個女子，偏偏做了清末五十多年的獨裁者。耳聞目見的無非是大臣們的諂諛阿和太監們的諂媚，漸漸地她就覺得自己是一個了不起的人物。可是她實在只是一個銀樣鑞鎗頭，結果非但中國被她害了，她也害了自己。她是個失敗者。

在「清宮怨」中我借珍妃的口，說明了西太后的失敗。她一生喜歡弄權，容不下別人。結果是弄巧成拙，毀了她自己的天下。雖然坑死了一個光緒，害死了一個珍妃，殺了維新黨人和許多別人，但結果她也葬了自己。直到臨死時她纔說了一句：「以後勿讓女子專政」的懺悔話。這是西太后的悲劇，歷史是殘酷的。能以歷史做借鏡，是所望於賢者。

天風演出　郎靜山攝

「清宮怨」之一場

劇評
天長地久（續）
綠波　青山　帆影

演員　一般地說起來，這一次演員們的演技在「表面」上是很說得過去了，然而我們要是用深邃的目光去探討他（她）們的「內在」，則是十足的一個整數：「零」！

我們先拿演「茶花女」的維拉小姐來說吧，她是那樣虛浮地在台上表演了她自己，我們在她身上找不出一點「交際花」的風度來。依照着現實的生活經驗告訴我們，像「茶花女」這樣的「交際花」，一定是一個華貴，傲然而具有誘惑力的女子，可是維拉小姐表演下的「茶花女」是怎樣的呢？既不華貴，也不傲然，更無誘惑力，頂多的成績只是一幕幕的做她那時裝表演而已。其餘如肺病表現的不够，幕與幕之間情緒的轉換過程不明朗……等等，都是她這次失敗的地方。還有她在那富於詩情畫意的抒情台詞中增添了不少……哼……啊……之類的「語意轉變號」，則更是她此次失敗的大焉者。

喬奇的胡亞敏，也祇做到了誠懇，熱烈，發傻勁，而那一種小資產階級的固有的高傲與他們自己認爲「不平凡」的氣概却沒有很好的表達出來。台詞的流利暢快是喬奇成功的地方；論演技則過於拘束，似乎放不大開。這些固然是喬奇本身的了解力不充份，然而導演的疏忽也是不能辭其咎的，因爲在這裏我們很可以看得出導演者在「啓發演員」這一步工作上做得確實微弱得很。

[illegible]聰的呂太太還好，祇是化裝太年輕了，由於化裝與個性的不統一，以致失去了很多應有的效果。演技方面也有拘泥不化之感。

短中取長，秦綠的胡至聖是相當成功的，那一種沉痛苦勸懷慨陳詞，是再好也沒了。不過在身份上似乎有點「美中不足」，假如他能够加進點「高貴的」氣魄上去，那麼他的成功一定是還要超過現在的，

藝壇報導
无

▲天風劇社之「清宮怨」，於今日夜場招待各界，於十七日正式上演，聞因天氣酷熱，演出繁重，第一期祗演十天云。

▲近有戲劇界陸沉等，發起一星期早場演出，專爲演技磨練，聞內定劇目有姚克導演之「這不過是春天」，羅明導演之「寄生草」，魯思編導之「十字街頭」，演員均爲影劇兩界知名之士云。

▲中青劇社爲籌募本報教育貸金，已訂於本月十七日假國劇院，演出三幕悲劇「愛與恨」，演員有劉蕓，東方明等，聞導演爲夏風云。

▲震旦大學理工學院同學所組織之「震工劇社」，自演出美利哀之「守財奴」後，頗得一般好評，近因暑假之暇，將演出「生意經」，並請吳仞之導演云。

▲懷久女中同學會將擬演出于伶之「女子公寓」，導演已聘定狄梵擔任，演期大約於八月中旬云。

自由呼聲

桂林廣西廣播電台（XGOE中波五〇〇〇）

下午（滬時間）八時起國歌、報告當晚節目、進行曲、十分國語新聞、二十分粵語新聞、三十分平劇、四十五分兒童教育或公民常識等、九時報時、時事、歌詠、十五分西樂、三十分日語節目、（歡迎日本人民收聽）、四十五分西樂、十時英語報告、十分國樂、二十分宣傳節目、四十分平劇、十一時國際新聞、十分粵語新聞、二十分歌曲、三十分國語簡明新聞、四十分粵語新聞、五十分什曲、十二時報時、桂語紀錄新聞、十二時停止、

倫敦英國廣播公司

該台於昨日（滬時間）下午九時一刻至五十分播送英相邱吉爾談話、本埠直接收聽者爲十六及十九公尺兩處、香港電台亦予轉播、收聽甚易、且極清晰、惟因各通訊社所發該項新聞中附出之上海收聽時間、均屬錯誤、本欄讀者紛電詢問、當予一一答覆、該項談話已灌成留音片、將于今日重播、又該台今下午七時半起爲中國國語節目

「亞林沙而」含CRESOL百分之五十以上。超過中華藥典規定標準。殺菌消毒效力偉大。面水中放入可防砂眼傷風傳染。浴水中放入能防治皮膚病如患脚癬(俗稱香港脚)以此加入水中洗脚。能迅速全愈

五洲大藥房總發行

殺菌消毒健膚要品

亞林沙而

璇宮

電話三六九六五

日夜兩場　日場三時　夜場八時　座價一元　二元　三元　專號一元　送人對座　票

學生職業青年憑證購一元劵對折

十七夜場起榮譽獻演

今日暫停　鄭重排練

姚克編劇　費穆導演

清宮怨

五幕八場宮闈歷史偉大名劇

滿清末葉　宮闈秘史　慈禧霸權　陰險狠毒　幽禁光緒　追死珍妃　戊戌政變　八國聯軍　反映當年　政治社會

凡購三元二元座劵者概贈新時代出品之紀念宮扇一把　五千把爲止

天風劇社演出

專戒鴉片　白麵紅丸　三日見效　十天斷癮

精神戒煙

本品呈請中央禁委會及衛生署化驗專戒鴉片紅丸白麵等癮毫無痛苦工作照常頓以斷癮已達數萬人謝函敢以歷史事實保證倘有懷疑先向親友中探問究竟每盒一元半可服六天除至少一年每料三元七角半一錢效功足以斷癮上海英租界貴州路寧波路口濟倉藥房啓

照常吸烟　見烟自厭　功效偉大　確切可靠

白髮染黑

再生花

此爲最新化學製劑，無須調和，用法簡便，染後髮質無損，色澤天然，不污手，煮熟不變，安全可靠，毫無副作用，實最安全可靠。每瓶四元。永安，先施，大新，新新，四大公司西藥部均售，六馬路三二一號百靈藥房。電話購貨請撥九三八〇四號

華夏劇社

假座璇宮劇院　首次偉大公演

曹禺名著　四幕大悲劇

雷雨

周鋼導演

以最理想的陣容　作最堅強的演出

演員陣容　黃河　呂玉堃　狄梵　田振東　仇銓　周紉　家俊　雲光　曹英　沈浩　南蓓

日期　七月十六日　一天演完

票價　一元　二元

時間　二時半　七時半

電話定座　三六九六五

新閘路昨午暗殺案

探夥周克勤受重傷

身中五槍送寶隆醫院救治　流彈殃及路人兩兇手逃逸

昨日午前十一時許，新閘橋附近發生一暗殺案，被擊者爲周克勤，綽號小江北，年三十四歲，家寓新閘路均益里七號，向在新閘捕房充當探夥，平日協助探員緝捕綁匪及盜案，頗稱勇敢，昨日周身穿黑洋布短衫及藍布褲，甫由寓出外，行經新閘橋南堍新閘路之際，突有預伏該處之匪徒二名，見周行近，突向渠連開手槍十餘響，當被擊中左乳部下一槍，左腰部一槍，三彈均深入未出，左手臂及右腿各一槍，彈均穿出，當即臥倒血泊中，周身鮮血直流，氣息僅屬，並流彈傷及附近之大餅司務蔡兆發一名（鎮江人，住閘北光復路）亦受創倒地，當時兩兇見目的已達，急自人叢中逃竄而去，迨附近崗捕聞聲趕至，已不見兇手蹤跡，即迅召救護車將兩受傷者急送寶隆醫院救治，先用手術將子彈箝出，周則傷勢極爲危殆，據聞周今次突遭阻擊或係被匪徒暗算所致云。

閱偵探小說入迷　兩學生竟作盜

所習本領不靈終遭逮捕　自稱劫財捐助慈善機關

聖約翰大學中學部學生福建人王世偉，十七歲，住靜安寺路靜安別墅廿二號，本月八日約其舊同學宋頌德（十八歲，上海人住梧州路三三一號華童公學學生）在博物院路光陸戲院商議劫富濟貧，宋頌德當即表示同意，王乃約宋於月之十二日上午七時在靜安寺路西摩路口見面，共同至王所住廿二號對門卅四號黃張瑛家搶劫，計被劫法幣現款存摺首飾約共一萬七千元，由女傭報告捕房，派探往四明銀行提款處將王拘獲，根據供言，再將宋頌德拘押，吊出全部贓款，抄出棉繩，橡皮手套，玩具槍，尖刀，黑眼鏡，橡皮膠布白蘭地酒一瓶，昨晨解特一院依刑法三三〇條強盜罪起訴，由石推事蒞第二法庭審理，訊據被告王世偉供稱，我父在政界服務，家境很好，我因平時喜歡看偵探學書籍，第二被告與我是老同學，他也喜歡研究，上月初我們二人預備向家長要求捐助兒童教養院一點款子，家長反對，心裏很不滿意，前天我就起意與第二被告商議實行研究偵探學，將避免拘捕的本領拿出來實驗一次，如果能夠劫到財物，全數捐兒童教養院，誰知仍不能避免拘捕，據被告宋頌德供，我二人研究這樣學術，也是很高興，但是結果不能成功，現在既然被捕，請庭上依法辦理，庭上核供，諭令還押改期再審。

神經失常　女看護自刎

不及救治身死

法租界麥尼尼路四號申新紡織第九廠設立之肺病療養院，內有看護女子江陰人錢淑恂，今年卅四歲，近來忽然神經失常致生短見，於昨晨五時前在醫院內先服雅片酒，繼打嗎啡毒藥針十針自殺，恐死神遲降，又用利刃自割咽喉，割破喉管，倒於床上氣絕身死，至五時始由茶房發覺滿房血腥，見錢女已死在床上，即告知該醫院幹事報告法捕局，派探前往調查一過，將尸體舁入驗尸所，通知尸屬候今日檢驗後領殮。

五盜冒充客戶　劫其昌錢莊

損失二萬餘元

北京路三三〇號統原銀行附設之其昌錢莊，於昨晨九時許，突有盜匪五人，冒充該莊往來客戶，闖進莊內，袖出盒子炮，向各職員一律威嚇後，在銀錢出納處劫去現鈔二萬四千元，從容攜贓逸去，嗣經探捕聞警趕到，五盜早已逃逸無蹤。

中園賭窟　昨被包圍搜捕

膠州路勞勃生路口之中園大賭窟，由賭棍某甲開設，規模宏大，每日前往賭客數以千計，故該窟獲利甚豐，詎料昨日下午四時許，事被滬西警所悉，率領「特警」將該窟包圍搜捕，結果一捕去男女賭客及頭家約一百多名。

薄荷油商徐文彬　在寓所被架

四匪詭稱送物賺開大門　在監視下用人力車載去

海門人徐文彬，年五十一歲，素業薄荷油，家居滬西海格路六〇〇弄七號（近憶定盤路），昨晨八時突有綁匪四名，一名把守大門，三名手攜網籃一只，手提箱一件，騙開大門，詭稱此等物件由鄉間帶來界徐先生者，當時徐家僕人信以爲眞，遂讓若輩入內，直入二樓徐之臥室，時徐已起身，三匪乃入室出槍一枝，將其綁出，步出後門，即迫令徐乘坐停候馬路口之人力車上，另一匪亦另乘一車在後持槍監視，一路向南而去，當徐被綁時，乃子錫何在樓上窺見，遂尾後下樓，擬予呼捕，但因殿後之匪持有手鎗，故不敢出聲，旋於事後始據情報告請緝，但徐之行蹤迄晚仍無下落。

電話公司一部工人　昨圖怠工未成

租界當局進行調解　該項工潮不致擴大

上海電話公司，勞資素極融洽，待遇亦稱公允，最近因有少數份子受人利用，不惜鼓動工潮，提出改善待遇條件，經勞資雙方談判無效後，昨晨麥特赫司脫路、海寧路、廣山路、福建路、八里橋路、畢勛路等處一部工人，擬聯合實行怠工，經捕房派探先至各該公司戒備，並令工人入內工作，故怠工未成，並聞有工人數名被捕，聞工部局工業處及政治部已設法進行調解，該項風潮可望不致擴大，至於界內電話，則決不致中斷。

各界短訊

△華夏劇社首次公演曹禺名著「雷雨」，由周鋼導演，演員陣容頗爲整齊，如黃河的周萍，周紉的魯大海，呂玉堃的周樸園，曹英的四鳳，狄梵的魯侍萍等，均合理想，准于明日假座璇宮演出舞台。

△中興文化服務社，近創辦讀者流通圖書部，舉凡政治經濟歷史哲學文藝小說等書籍，均有搜羅，以供讀者流通借閱，取費低廉，社址福煦路一二八號，電話三八六一八。

△麥根路一一二號太和醫院，鑒於西區一帶平民衆多，烟民無力戒除者日有所聞，故特設平民戒烟部，征名取費祇收藥本，有志戒烟者可前往試戒。

△本市中青劇團，爲學界人士所組織，該團爲籌募教育貸金，定明日假座俄國劇院首次公演，劇本爲俄國名著愛與恨，該劇經長時間排練，演出成績定必美滿。

商業新聞

黑市英美匯俱鬆

日銀行狂塞吃戶有限

外滙黑市，日銀行狂塞，投機吃胃有限，故潛勢鬆硬，美滙五元三四三七五成交不少，晨開銀行現貨賣價，英滙三辨士二八七五，美滙五元二八一二五，開後日銀行售予外行現貨美滙五元三一二五及三四三七五，嗣聞港電，華行八月份美滙五元三四三七五，投機商相繼來進七八月份美滙，卒告五元三一二五，但午收稍回，祇先令硬化，計三辨士三四三七五，美滙仍五元二八一二五。

後市投機商又向外行結七月份美滙，復爲五元三一二五，晚收止，爲狀鬆弛，期現英金三辨士二五，美滙五元三一二五，比上週末收市英美兩滙均長〇三一二五。

市場簡訊

拾赤掉期後微落

△多頭貼進半百左右

拾赤晴盤，本日適逢掉期，潛勢尚平，七月份多頭貼進最高五十三四元，最低四十元，掛牌爲五十二元，迨下午八月份開出，價格依然穩定，比對微跌數元，晨開六千五百七十元，午收爲六千五百八十六元，比上週末收低七元，後市八月期開出，爲六千五百四十元，最好六千五百四十三元，收盤結果六千五百二十六元，除掉期貼價五十二元比上週六計軋小十五元，全日交易約五萬餘兩，現貨加三百二十元。

公債回軟

昨日統一公債晴盤市況，形勢暗淡，各債多趨下游，其因謠傳欠佳，大戶需求遜色，散戶更少進意，是以空方乘虛左右，市氣頓告軟化，全日買賣成交約一百八十萬元，玆列表於後。

種類	開盤	收盤	較上日
戊種	七一·〇〇	七一·二〇	小七〇
丁種	六九·六〇	六八·九〇	小六〇
丙種	七二·一〇	七一·四五	小七五
乙種	七三·五〇	七三·七五	小四〇
甲種	七九·七五	七九·六〇	小二〇

外股稍疲

今日股市，升降莫定，開盤一致下游，良因國際局勢緊張，多戶紛紛出籠，旋以人心略定，拾赤高後回漲，加諸大戶操縱甚力，股市亦見轉機，午後稍疲，收盤除少數股票外，均較上週約跌五角至元餘不等，成交總額尚繁云。

米市不振

日昨洋米抵埠進口又有二萬六千三百四十包，本客走銷均平淡乏勁，故晨開形勢頗疲，行情一度喊低二三元，嗣以國際球交易尚稱活絡，近午人心稍見轉定，價乃略回，結果大致比前軋小一二元，統市成交一萬四千餘包，實銷僅占十分之三。

昨日國米到源頗佳，本街走銷平庸，故人心殊鮮振作，價乃略見下挫，厚薄粳大致比前俱降元許。

麵粉微挫

昨日洋粉交易尚形活絡，客晨開因受米價下跌，影響同戶吐多吞少，故市勢徐緩趨挫，結果比前俱疲落半元左右，計開金龍牌洋粉價爲卅二元六角至卅二元四角半，統市成交一萬五千六百包。

現紗回漲

昨棉紗市況，上星六場後交易黯淡無勁，昨日開盤，雙馬一千五百三十元，客銷採辦更較前幾日爲清，港幫入場觀望不前，及終見三十二支金寶星一牌成交，情形甚爲翻忽，至收市爲一千五百六十四元，收後場外喊高至七十元，結果午前做開三千九百三十包，內港幫進三十包，同業投機互進三千九百包。

現棉平疲

昨日現棉交易平淡，同業心思懈怠，市勢定中帶疲。

行市

中華民國三十年七月十四日星期一

中央掛牌　平衡稅　一三〇·〇〇　降〇·七五（其餘未動）

外匯暗盤

英滙	現貨	三·二八
	近期	三·二五
	遠期	三·二五
美滙	現貨	五·三一二五
	近期	五·三一二五
	遠期	五·三一二五

拆息申水　拆息　〇·〇四半；滙劃申水　進平

現金暗盤（又出平）

拾赤	六五二六·〇〇	跌一五·〇〇
飾金	七一〇·〇〇	平
紋銀	七·五〇	平

各國金銀

美銀價	〇·三四七五	平
印銀現貨	六二·七五	
七月	六二·一四	
八月	六二·一二	

國際匯兌

英滙	三·二四三七五
美滙	五·三二
津滙	八六·七五
港滙	四六〇·〇〇

華商股票

類別	買賣價	成交價
華商證券	三七·〇〇進　三七·五〇出	三七·五〇
大陸銀行	一三五·〇〇進	一三七·五
金城銀行	一三七·五〇進	一三七·五〇
華商電氣	七·八〇進　七·九〇出	七·八〇
閘北水電	九·〇〇進　九·二〇出	九·〇〇
永安公司	三一·五〇進　三四·〇〇出	三一·五〇
大生三廠	三三·〇〇進　三三·五〇出	三三·〇〇
中興煤礦	[illegible]	[illegible]
天廚味精	[illegible]	[illegible]
新亞藥廠	[illegible]	[illegible]

衆業股票　（賴調上午賣價下午買價）國際信託　三一·二五　三〇·五〇

上海銀公司	二四·〇〇	二三·七〇
英聯	三〇·〇〇	二九·五〇
會德豐	一二八·〇〇	一二四·五〇
鋼業	三六·二五	三五·七五
中國墾植	三一·〇〇	三〇·五〇
怡和紗廠	四一·五〇	四一·五〇
英達	一六·九〇	一六·九〇
英檢蒙	三一·〇〇	三一·二五
開格志	二一·二五	二一·〇〇

現紗時價

支數	牌名	收市價
三二支	天女	二三〇·〇〇
又	金寶星	二三五〇　降一五〇
二〇支	雙馬	[illegible]
十支	雙地球	[illegible]
又	天女	[illegible]

外棉市價

【紐約電】

七月	一六·五七	[illegible]
十月	[illegible]	[illegible]
十二月	一五·六八	升〇·二〇
一月	一五·七〇	升〇·二二
三月	一五·七二	升〇·二四
五月	一五·七三	升〇·一六
現貨	一五·〇八	升〇·一八

【孟買電】

平加而	一四九·五〇	平
亞姆拉	二二〇·二五	降〇·五〇
白洛去	一四六·〇五	降三·二五

食糧時價

無錫宿粳	一三一·五〇
白新白粳	一三四·〇〇
青角薄稻	一三八·五〇
湖蕪機秈	一三二·五〇
西貢一號米	一二九·五〇
又二號米	一二三·五〇
小絞米	一二四·〇〇
又次	一二二·〇〇
糙米	一二一·〇〇
西貢碎米	九五·〇〇

官營米業管理局開辦後（一）

香港通訊　金漫

關於香港穀米官營之促成及其籌備經過，已詳上月兩次通訊，港當局本其既定政策，雖曾延展開辦時期半月，而實以手續趕辦未及；社會人士中尤其米業中人以爲轉圜尙有餘地，殊屬大錯；今當局披荊斬棘，毫無猶豫，而果於六月十六日實行正式開辦矣。此不但與全港百餘萬僑胞有切身關係；其所予各地之影響亦至大，蓋戰時各地官民之被糧食問題所纏擾者既久且苦，其對此新制之成立，自不免發生憧憬，筆者因不避煩瑣，擬爲詳記。則未知盤據商場自恃生財有道之商人，睹茲百年來根深蒂固而順遭淘汰之米業拆家，稍能醒悟否也!?

開章明義，請先引穀米官營局長巴利之言曰：「此次穀米官營之目的，實爲一般民衆，使得獲較廉價之米食用爲宗旨」。吾人可從此語反面省得。官營計劃實施後，官米將直接由官營局售與零售米商，取消拆家制度；則一般民衆之不能得獲較廉價之米食用之故，故簡捷言之，穀米官營，適以防止投機米蠹壟斷居奇之行爲而已。

•一律依照新鐘點•

恩派亞　電話：八〇六二　三時　五時一刻　七時半　九時半
今天起開映　王熙春　李英（主演）　三集　四集　文素臣

光華　電話：三三五三〇　三時　五時　七時半　九時半
士元　龍領銜　空前偉大歷史戰爭鉅片　太平天國　毛羽四　人人必看

西海　電話：三四七三四　三時　五時一刻　七時半　九時半
月宮寶盒　主角　神童　薩普　主演　美國聯美公司發行　全部五彩　戰爭偉構　鼙鼓聲動

明星　電話：三〇五九〇　三時　五時　七時半　九時半
今天起開映　袁美雲　梅熹　主演　西施

中央　院址：六馬路雲南路口
星期一至星期五　三時　七時　九時半　星期六　星期日及假日　三時半　五時　七時　九時一刻
今天獻映　華古裝新歷史奇情巨片　陳雲裳　梅熹　主演　相思寨

金城　北京路貴州路轉角　電話九一四一〇一
今天日夜三場　二時半　五時半　九時半　座價照舊
國華年本度悲慘沉痛巨片　周璇主演　韓非客串　夜深沉　張石川導演

國聯　電話九六二六一
今明祇有　二時半　五時半　七時半　九時一刻
人體美展覽　處女美暴露（每場加映蘇聯時事新聞短片）
裸女島　原名：葩麗島的處女
明晚九時一刻獻映　舞場之花　梁雪罪主演

滬光　最後兩場
今天兩場　二時半　五時半
陳雲裳　顧也魯　韓蘭根　殷秀岑　徐莘園
野薔薇　山野景色。世外桃源。姑娘天真。回到自然。
今夜獻映　周璇　胡蓉蓉　金山　空前合演　狂歡之夜

新光　冷氣開放
今天四場　二時　五時半　七時　九時一刻
科學偵探巨片　徐欣夫導演

陳查禮大破隱身盜
隱身盜來去無形　陳查禮神計妙算　緊張·危險　恐怖·神秘
華新出品

▲電影戲目

院名	今日獻映	主演人	開映時間
大光明	新世界	保羅茂民	二時半　五時半　九時一刻
國泰	賭城之夜	東·蘭勒　湯密陶珊	三時正　五時半　九時一刻
南京	蓮花仙子	琪恩亞珊	二時半　五時半　九時一刻
大上海	神秘的剛果		二時半　五時半　九時一刻

榮記　共舞台　電話　八五八九　八四八〇
機會無多　今夜務請早臨
第四集　白蓮母　畫聖廟　黑夜地　活地獄
怪俠歐陽德
注意演期　重排時裝科學機關連台名劇　就是我

黃金大戲院　地址八仙橋・電話八一一四一號
鄭冰如
今天夜戲　全部　碧桃花
明天夜戲　全部　龍鳳呈祥　全部　雙姣奇緣